القدس
ALQUDS.COM
أسسها محمود أبو الزلف سنة ١٩٥١
الثلاثاء ٣٠ أيلول ٢٠٢٥ - الموافق: ٨ ربيع الآخر ١٤٤٧هـ - العدد ٢٠١٥٥
Tuesday September 30 - 2025 - No. 20155

"أونروا": نصف مليون بمدينة غزة محاصرون

نيويورك- قالت وكالة غوث وتشغيل اللاجئين الفلسطينيين "أونروا"، أمس الإثنين، إن نحو نصف مليون، لا يزالون محاصرين بمدينة غزة، في مساحة لا تتجاوز ٨ كيلو مترات مربعة، بينما يتكدس ٧٠ ألفاً في كل كيلو متر في مناطق جنوبي قطاع التي تنذر إسرائيل المدنيين بالنزوح إليها. وأكد الناطق باسم "أونروا"، عدنان أبو حسنة، في تصريحات صحفية أعادت الوكالة الأممية نشرها عبر حسابها على منصة شركة "إكس": أن "المجاعة انتقلت مع النازحين من مدينة غزة إلى وسط وجنوب القطاع". كما شدد على "الحاجة الملحة إلى وقف إطلاق النار في قطاع غزة" ..تتمة ص ١٥

الجمعية العامة تختتم اجتماعات دورتها الـ80

نيويورك- اختتمت الجمعية العامة للأمم المتحدة أمس الإثنين، جلسة المناقشات العامة لأعمال الدورة ٨٠، في مقرها بنيويورك. وكانت الجمعية العامة بدأت أعمالها يوم الثلاثاء الماضي تحت عنوان: "معا بشكل أفضل: ٨٠ عاما وأكثر من أجل السلام والتنمية وحقوق الإنسان". وفي كلمتها في اليوم السادس والأخير من أعمال الأمم المتحدة، أكدت وزيرة الخارجية الكندية أنيتا أناند، على ضرورة فتح الممرات الإنسانية إلى قطاع غزة ..تتمة ص ١٥

بتنا قاب قوسين أو أدنى من حل مشكلة قديمة

ترمب رئيسًا لقطاع غزة

واشنطن-القدس- سعيد عريقات- أعلن الرئيس الأمريكي دونالد ترمب عن قبوله تولي منصب رئيس مجلس سلام يدير قطاع غزة بعد انتهاء الحرب. جاء ذلك خلال مؤتمر صحفي مشترك مع رئيس الوزراء الإسرائيلي بنيامين نتنياهو، أمس الإثنين، في البيت الأبيض.

ترمب خلال إعلان خطته للسلام في المنطقة وإنهاء الحرب في غزة. "ا.ف.ب"

تفاصيل خطة ترمب لإنهاء الحرب

واشنطن- ا.ف.ب- أعلن البيت الأبيض، مساء أمس الإثنين، عن خطة الرئيس الأمريكي دونالد ترمب لإنهاء الحرب في غزة. 3

"حماس" تتسلم الخطة وتتعهد بدراستها بمسؤولية

غزة- تسلمت حركة "حماس" مساء أمس الإثنين، خطة الرئيس الأمريكي لإنهاء الحرب في غزة. وأفاد مصدر دبلوماسي لقناة "الجزيرة" ..تتمة ص ١٥

60 شهيدًا وعالقون تحت الأنقاض في غارات عنيفة وأحزمة نارية

الدبابات تحاصر المستشفيات

- انتشال جثامين تسعة شهداء في شارع النصر
- إصابة ممرض برصاص قناص أثناء تأدية عمله بمجمع ناصر الطبي

غزة- مراسلو القدس- وكالات- أفادت مصادر طبية في قطاع غزة، أمس الإثنين، بارتقاء ٦٠ شهيدًا جراء القصف الجوي والمدفعي على قطاع غزة منذ ساعات فجر أمس، من بينهم ٤٦ شهيدًا في مدينة غزة وحدها، في حصيلة مرشحة للارتفاع نظرًا لوجود ضحايا تحت الأنقاض وفي الطرقات. وتحاصر الدبابات المستشفيات مع اقترابها من قلب مدينة غزة، وقالت وكالة "رويترز" إن الدبابات باتت على بُعد مئات الأمتار من مستشفى الشفاء الذي يقع على أطراف حي الرمال غربي مدينة غزة. ولا يزال مئات من الطواقم الطبية والمرضى في مستشفى الشفاء على الرغم من الإنذارات ..تتمة ص ١٥

تصاعد أعمدة الدخان عقب غارة إسرائيلية على خان يونس . "ا.ف.ب"

"الكلاب" تنهش جثث الشهداء المتناثرة بشوارع غزة

غزة- لم تعد طواقم الدفاع المدني قادرة على انتشال جثث الشهداء المتناثرة في عدد من مناطق غزة، بسبب رفض قوات الاحتلال الاقتراب من هذه الأماكن، وفق ما أكده مسؤولان بالدفاع المدني والإسعاف. وأكد مدير الإسعاف والطوارئ بمدينة غزة وشمال القطاع فارس عفانة في تصريحات لقناة "الجزيرة"، عجز طواقم الدفاع المدني ..تتمة ص ١٥

بريطانيا: ما يجري في غزة "فظاعة أخلاقية"

لندن- دعت وزيرة الخارجية البريطانية إيفيت كوبر، الحكومة الإسرائيلية إلى إنهاء ما وصفته بأنه "فظاعة أخلاقية" أدت إلى حرمان المدنيين في غزة من الغذاء والماء والدواء، وتسببت في خسائر غير مبررة في الأرواح. وقالت كوبر، خلال كلمة ألقتها في مؤتمر "حزب العمال" أمس الإثنين : "لا عائلة يجب أن تتحمل خسارة جديدة، ..تتمة ص ١٥

مقتل وجرح جنود في اشتباكات عنيفة بمدينة غزة

غزة- أفادت منصات إخبارية إسرائيلية بوقوع "حدث أمني" ووصفته بأنه "صعب" في مدينة غزة- مما أسفر عن مقتل وإصابة عدد من الجنود. وتحدثت تلك المنصات عن مقتل ما لا يقل عن جنديين وإصابة ٩ آخرين في كمين. وقالت المنصات الإسرائيلية إن مروحيات عسكرية نقلت مصابين إلى عدة مستشفيات في تل أبيب وبئر السبع. وأضافت أن المعلومات الأولية تشير إلى تعرض دبابة لصاروخ مضاد للدروع في غزة. وفي غضون ذلك، أفادت قناة "الجزيرة" بوقوع اشتباكات عنيفة في حي النصر وشارع مستشفى الشفاء ..تتمة ص ١٥

نتنياهو يعتذر لقطر عن هجوم الدوحة

واشنطن- سعيد عريقات- قدم رئيس الوزراء الإسرائيلي بنيامين نتنياهو اعتذاره لرئيس وزراء قطر الشيخ محمد بن عبد الرحمن آل ثاني عن المساس بسيادة قطر في الهجوم على الدوحة بتاريخ ٩ أيلول الجاري، وذلك في اتصال هاتفي من البيت الأبيض، وفق ما أفاد دبلوماسي. وقال البيت الأبيض في بيان، إن رئيس الوزراء الإسرائيل ي بنيامين نتنياهو أعرب عن أسفه لانتهاك إسرائيل لسيادة دولة قطر، وأكد أن مثل هذا الهجوم لن يتكرر في المستقبل. ..تتمة ص ١٥

إسبانيا تمنع مرور أسلحة أمريكية إلى إسرائيل

مدريد- أفاد تقرير إعلامي إسباني، أمس الإثنين، أن حكومة مدريد التي تفرض حظراً كاملاً على تصدير الأسلحة إلى إسرائيل بسبب الإبادة الجماعية في غزة، ..تتمة ص ١٥

لامي: الحرب المروعة في غزة يجب أن تنتهي

لندن- قال ديفيد لامي، نائب رئيس الوزراء البريطاني، إن حرب غزة التي وصفها بـ"المروعة" يجب أن تنتهي ويجب إطلاق سراح الأسرى. ..تتمة ص ١٥

إيران: لو واصلنا الحرب لمدة 60 يومًا ما تبقّى لإسرائيل أثر

طهران- وكالات- قال القائد الأسبق للحرس الثوري الإيراني اللواء محسن رضائي، إن طهران خططت لحرب مع إسرائيل تستمر لمدة شهرين، مؤكدا أنه لو استمرت الحرب تلك المدة لما بقي لإسرائيل وجود اليوم. وأوضح اللواء رضائي أن إيران لم تكن تتوقع أن يطلب الجانب الإسرائيلي وقف إطلاق النار بعد ١٢ يوما فقط من اندلاع الحرب. وتطرق رضائي إلى المفاوضات بين إيران والغرب قائلا: "قيل لنا إنه إذا توصلنا إلى اتفاق ..تتمة ص ١٥

شهيد ومصابان بغارتين على لبنان

بيروت- استشهد مواطن لبناني وأصيب اثنان آخران، أمس الإثنين، جراء غارتين إسرائيليتين استهدفتا مناطق في البقاع الغربي وجنوب لبنان، في ظل تجدد وتواصل الخروقات الإسرائيلية لاتفاق وقف إطلاق النار. ..تتمة ص ١٥

إصابة خطيرة لضابط إسرائيلي بانفجار في سوريا

دمشق- أصيب ضابط إسرائيلي بجروح وصفت بالخطيرة جراء انفجار وقع قرب أحد مواقعه العسكرية في جنوب سوريا، أمس الإثنين. وأقر الجيش الإسرائيلي بإصابة الضابط، ..تتمة ص ١٥

رأي

د. سعيد صبري يكتب: ماذا بعد مؤتمر نيويورك للمانحين؟

2

رؤية

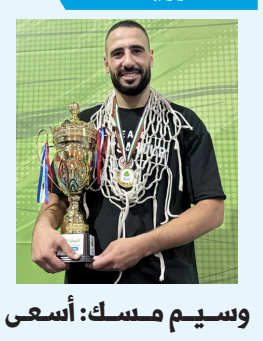

وسيم مسك: أسعى لنشر الكرة البرتقالية في المحافظة الكبرى

12

وجهة نظر

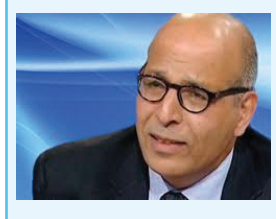

مأمون فندي يكتب: لم نرَ "الهولوكوست" ورأيناه في غزة

16

الاحتلال يحصي السكان في عدد من المنازل بجبل الرحمة في الخليل

حملة اعتقالات واسعة ومستوطنون يصعدون اعتداءاتهم

محافظات- مراسلو القدس- وكالات- شنت قوات الاحتلال حملة اقتحامات واسعة في مدن وبلدات عدة في الضفة الغربية، أمس الاثنين، اعتقلت خلالها أكثر من ٣٥ مواطنًا، بالتزامن مع هجمات عنيفة شنها مستوطنون على مناطق عدة.

ففي قلقيلية اعتقلت قوات الاحتلال، ١٧ مواطنا من قرية كفر لاقف، وداهمت عدة منازل وفتشتها في قرى شرق محافظة قلقيلية. كما احتجزت قوات الاحتلال مساء أمس، أكثر من عشرين شابًا على حاجز عطارة العسكري ..تتمة ص ١٥

تواصل تجريف أراضي المواطنين في بيت عور الفوقا . "ا.ف.ب"

مجلس الأمن يناقش تسارع الاستيطان ويدعو إلى وقف فوري للحرب

نيويورك- وفا- عقد مجلس الأمن الدولي اجتماعا حول الوضع في الشرق الأوسط، بما فيه القضية الفلسطينية، استمع خلاله الأعضاء إلى إحاطة من نائب منسق الأمم المتحدة لعملية السلام في الشرق الأوسط، رامز الأكبروف، حول الاستيطان في الأرض الفلسطينية المحتلة. وأشار الأكبروف إلى قرار مجلس الأمن رقم ٢٣٣٤ ..تتمة ص ١٥

نتنياهو: الوقت ليس ملائمًا لضم الضفة الغربية

نيويورك- قال رئيس الوزراء الإسرائيلي بنيامين نتنياهو، إن الوقت ليس ملائما لما سمّاه "بسط السيادة" على الضفة الغربية، وفق ما ذكر موقع والا الإسرائيلي، وذلك تزامنا مع مطالب وزراء متشددين للمضي قدما في ضم الضفة المحتلة أو أجزاء منها. ووجه نتنياهو، كلامه لممثلي مجلس مستوطنات الضفة خلال لقائهم في نيويورك. وجاء اللقاء، بحسب ما أفادت وسائل إعلام إسرائيلية، بعد أن أعلن ترمب أنه لن يسمح لنتنياهو بضم الضفة الغربية، ..تتمة ص ١٥

دعوى ضد رئيس وزراء فرنسا بتهمة ادعاء حيازة شهادة جامعية

باريس- ا.ف.ب- رفعت نقابة تمثل موظفي الخدمة المدنية في نظام التعليم الوطني الفرنسي ("سنابن") شكوى ضد رئيس الوزراء الفرنسي سيباستيان لوكورنو، متهمةً إياه بادعاء نيل درجة الماجستير ..تتمة ص ١٥

ترمب يلتقي قادة ديمقراطيين لتجنّب إغلاق حكومي

واشنطن-ا.ف.ب- التقى الرئيس الأمريكي دونالد ترمب قادة جمهوريين وديمقراطيين في البيت الأبيض أمس الإثنين، على أمل إحياء المفاوضات المتعثّرة بشأن الإنفاق الفدرالي في حين يلوح في الأفق شبح إغلاق حكومي. ..تتمة ص ١٥

أقل الكلام

أصبح عندنا الآن رئيسان.. واحد منتخب.. وآخر منتدب!

■ إبراهيم ملحم

قبل العام ٢٠٠٦ كنا بحكومة، فصرنا بعدها بحكومتين، وقبل السابع من أكتوبر ٢٠٢٣ كنا برئيس، فصرنا برئيسين، واحد منتخب على ضفة النهر، وآخر منتدب على شاطئ البحر، وكانت لدينا جوهرة، فاستحالت مقبرة.

لعل أفضل ما في إعلان ترمب وقف نزيف الحرب، ليتسنى للناجين من المحرقة التقاط أنفاسهم، ومنحهم قسطًا من الراحة لمداواة جراحهم، والحزن على أحبائهم، والبكاء على أطلال منازلهم التي دُفنت تحت ركامها أحلامُهم، وحشاشاتُ أرواحهم، وشقاءُ أعمارهم.

لا تملك حركة "حماس" سوى الإمضاء على الاتفاق، فأكلاف الـ"لا"، إن حدثت لا قدّر الله، ستكون عاليةً عليها وعلى سكان غزة والقضية برمتها، التي باتت "بين قوسين" بعد أن استُبدل بند المسار إلى إقامة الدولة بـ"أفق سياسي" أتبعه ترمب بالقول: "إن المستقبل ما زال مجهولاً بالنسبة للفلسطينيين"، مثلما لا يستطيع نتنياهو عرقلته، أو العودة إلى الحرب بعد دخول الاتفاق حيز التنفيذ.

قد يقول قائل إن الشيطان يكمن في التفاصيل، وهذا صحيح، بيد أنّ الصحيح أيضًا أنّ الرفض تحت تلك الذريعة سيُعيد كل الشياطين لممارسة هوايتهم التي انتُدبوا إليها قبل عامين لإكمال مخططاتهم، وتحقيق أحلامهم التي تتسلط على عقولهم بأصوليةٍ توراتية حارقة، بضمانة إرخاء ترمب الحبل على غاربه للقتلة لمواصلة الإبادة.

انتهاء خطر التهجير، وإعادة التعمير، وإدخال الغذاء والدواء للمجوّعين، وانسحاب "عربات جدعون"، وسحب ذريعة المحتجزين، التي استحلبها ذئب الليكود حتى قطرتها الأخيرة بقتل أطفال غزة وتجويعهم، وإسقاط الأبراج، وتدمير المنازل فوق رؤوس ساكنيها.. نقاط مهمة، وهي الضرورات التي تبيح المحظورات.

بيد أن السؤال الموجع في هذه اللحظات الفارقة التي تسبق الموافقة على إنهاء المقتلة: كم طفلًا سيموت؟ كم أُمّاً ستُفجع بأحبائها من الأبناء والأحفاد؟ وكم طفلًا سيُفجع بفقد والديه؟ وكم منزلًا سيصبح مقبرةً لعائلةٍ تمت مساومتها بين تعاونها مع القتلة أو تعرضها للإبادة، كما حدث مع عائلة بكر التي دفعت دم أبنائها ثمن رفض مختارها تلك المساومة الظالمة.

حدث ترمب "الاستثنائي" استعراض إعلامي أم مؤشر لتحرك سياسي جديد؟ 14

حالة الطقس: اليوم 26 18 | غدا 24 17 | بعد غد 25 16

أوقات الصلاة: الفجر 5:12 | الشروق 6:30 | الظهر 12:29 | العصر 15:52 | المغرب 18:32 | العشا 19:46

أسعار العملات: * الاسعار بالشيكل حسب اغلاق البنك المركزي الاسرائيلي ليوم امس | دولار امريكي 3.30 | يورو€ 3.87 | دينار اردني JD 4.65 | ٢ شيكل (٢٥ فلسا في الاردن) (٣ شيكل في اسرائيل)

رأي

ماذا بعد مؤتمر نيويورك للمانحين؟ أموال طارئة أم حل مستدام؟

د. سعيد صبري

اجتمع المانحون الدوليون في نيويورك مطلع الشهر، في محاولة لإرسال رسالة دعم سياسي واقتصادي للفلسطينيين وسط أزمة مالية خانقة تهدد قدرة السلطة الفلسطينية على الاستمرار. لكن بعد انتهاء الكلمات الرسمية وهدوء التغطية الإعلامية، يعود السؤال الأساسي ليطفو على السطح: ماذا بعد؟ وهل تتحول هذه التعهدات إلى واقع فعلي على الأرض؟

دعم سياسي بواجهة مالية

أخذ مؤتمر نيويورك هذا العام بُعدًا سياسيًا أوضح من كونه مجرد فعالية لجمع التبرعات. فقد صدر عنه "إعلان نيويورك"، الذي شدد على حق الفلسطينيين في مواردهم المالية، وطالب إسرائيل بوقف الاقتطاعات من أموال المقاصة التي تشكّل مصدرًا رئيسيًا لتمويل السلطة.

وبحسب وزير التخطيط والتعاون الدولي، د. إسطفان سلامة، فقد بلغت قيمة التعهدات ١٩٨ مليون دولار من ست دول رئيسية، في مقدمتها السعودية (٩٠ مليون دولار)، تليها إسبانيا (٥٠ مليونًا)، وألمانيا (٣٠ مليون يورو)، إلى جانب الدنمارك، النرويج، وسلوفينيا. وبانضمام هذه الجهات، يرتفع عدد المانحين الداعمين للموازنة الفلسطينية إلى ١٦ جهة دولية.

التنفيذ هو التحدي الحقيقي

في حين أن الإعلان عن المساعدات يبعث برسائل طمأنة، فإن الواقع المالي للسلطة يفرض إيقاعًا مختلفًا. الأزمة تشتد، والعجز المالي يتفاقم، فيما تواجه الحكومة صعوبات متكررة في صرف الرواتب وتقديم الخدمات. من هنا، تبرز الحاجة إلى تحويل سريع للتعهدات، لا سيما أن الوزير سلامة حذّر من بطء المسارات البديلة مثل البنك الدولي أو آلية "بيغاس"، داعيًا إلى اعتماد التحويل المباشر للحكومة الفلسطينية.

> رغم أهمية مؤتمر نيويورك، فإنه لا يقدم حلًا شاملًا للأزمة. فالمشهد المالي الفلسطيني يظل هشًّا، معتمدًا على دعم خارجي متقلّب، في ظل استمرار الاحتلال وتباطؤ الإصلاحات الداخلية

دعم مشروط بإصلاح

الرسالة الضمنية التي حملها المؤتمر لم تغب عن المراقبين: المساعدات لا تأتي دون مقابل. يشترط المانحون اليوم تنفيذ إصلاحات هيكلية على مستوى الإدارة المالية، تشمل تحسين الجباية، معالجة صافي الإقراض، وتعزيز الشفافية والحوكمة. هذه المطالب قد تبدو صعبة في ظل السياق السياسي والاقتصادي، لكنها أيضًا تشكل فرصة لترتيب البيت الداخلي ووقف نزيف الخزينة.

إسرائيل: عائق دائم في المشهد المالي

لا يمكن فصل أي نقاش مالي عن العامل الإسرائيلي. فإسرائيل لا تزال تحتجز نحو ١٢ مليار شيكل من أموال المقاصة، وتتحكم في المعابر، ما يجعل الاقتصاد الفلسطيني رهينة لقرارات سياسية. وهذا ما دفع مسؤولين فلسطينيين للمطالبة بضغط دولي حقيقي لضمان وقف هذه السياسات، وضمان وصول الموارد إلى أصحابها الشرعيين دون اقتطاعات أو عراقيل.

فجوة تمويل... وسؤال الاستدامة

من الناحية الرقمية، تبقى التعهدات بعيدة عن تلبية الحد الأدنى من الاحتياجات. فالمؤتمر استهدف جمع ١,٢ مليار دولار، بينما لم تتجاوز المبالغ المعلنة ١٦٪ من هذا الهدف. والأسوأ أن جزءًا من هذه التعهدات غير متكرر، في وقت تحتاج فيه السلطة إلى التزامات تمتد لعدة أشهر.

ومع فاتورة رواتب شهرية تبلغ نحو ٢٦٠ مليون دولار، فإن الأموال الموعودة لا تكفي لأكثر من شهر واحد، وهو ما يضع علامات استفهام حول جدية الدعم واستدامته.

تدفقات إضافية... لكنها مرهونة بالإجراءات

إلى جانب ما تم الإعلان عنه في المؤتمر، هناك تعهدات أخرى من البنك الدولي (٩٥ مليون دولار) والاتحاد الأوروبي (٣٠٠ مليون يورو)، إلا أن جزءًا منها لم يُحوّل بعد. كما أن الإجراءات البيروقراطية والاشتراطات الفنية قد تؤخر وصولها، وهو ما يستدعي تنسيقًا سريعًا بين الجهات المعنية.

أزمة بلا أفق إن لم تتحرك السياسة

رغم أهمية مؤتمر نيويورك، فإنه لا يقدم حلًا شاملًا للأزمة. فالمشهد المالي الفلسطيني يظل هشًّا، معتمدًا على دعم خارجي متقلّب، في ظل استمرار الاحتلال وتباطؤ الإصلاحات الداخلية. لذلك، فإن نجاح المؤتمر سيُقاس بما إذا كانت هذه الأموال ستُصرف سريعًا، وتُترجم إلى استقرار فعلي، أم أنها ستبقى حبيسة البيانات الختامية.

الخلاصة: مؤتمر نيويورك قد يشكل بداية لتحريك المياه الراكدة في العلاقة بين فلسطين والمجتمع الدولي، لكن الأثر الحقيقي لن يتحقق إلا إذا توافرت الإرادة السياسية، ورافق الدعم المالي إصلاحات شاملة وضغط دولي جاد على إسرائيل. بخلاف ذلك، ستبقى السلطة الفلسطينية معلقة على حبال الوعود... بينما الأزمة تتسع.

* مستشار اقتصادي دولي- عضو هيئة التحول الرقمي الدولية

السفير مصطفى يلتقي الرئيس أردوغان مودعًا مع انتهاء مهمته في تركيا

أنقرة- وفا- التقى السفير فائد مصطفى، امس، في العاصمة التركية أنقرة، بالرئيس التركي رجب طيب أردوغان، مودعًا مع قرب انتهاء مهمته كسفير لدولة فلسطين لدى الجمهورية التركية.

وأعرب السفير مصطفى، خلال اللقاء، عن شكر وامتنان الشعب الفلسطيني للرئيس أردوغان وقيادات ومواطني تركيا على مواقفهم الداعمة لحقوق الشعب الفلسطيني.

وأكد السفير مصطفى أن الشعب الفلسطيني الصامد سيبقى ملتزمًا بحماية حقوقه الوطنية وأرضه ومقدساته، وأن إيمانه بحتمية الحرية لن يتزعزع.

من جانبه، أعرب الرئيس أردوغان عن تقديره لسنوات عمل السفير مصطفى في تركيا وما أنجزه خلال مهمته، متمنيًا له التوفيق والنجاح في مهامه المستقبلية، ومؤكدًا أن تركيا ستظل وفية للفلسطينيين والقدس، ولن تساوم على حقوق الشعب الفلسطيني الذي سينتصر مهما طال الزمن.

بحضور رئيس الوزراء

إطلاق مشروعي التعافي الاجتماعي والتشغيل والتسجيل العقاري الثاني بقيمة ٧٢ مليون دولار

رام الله- وفا- برعاية وحضور رئيس الوزراء محمد مصطفى، أطلق امس، في مكتب رئيس الوزراء، بمدينة رام الله، مشروعي التعافي الاجتماعي وخلق فرص العمل في الضفة الغربية وقطاع غزة، والتسجيل العقاري الثاني، بقيمة تمويلية تبلغ ٧٢ مليون دولار، بحضور مدير بعثة البنك الدولي في فلسطين ستيفان إمبلاند، وممثل كندا لدى فلسطين غراهام داتلز، وعدد من الوزراء، والمؤسسات الشريكة.

وشدد رئيس الوزراء في كلمته على أهمية هذه المشاريع التي يجري إطلاقها تباعًا خصوصًا مشاريع التشغيل واستكمال مشروع تسوية الأراضي وتسجيلها لحماية ممتلكات المواطنين وتسهيل عملية استثمارها، مؤكدا أن الحكومة ماضية في تنفيذ البرنامج الوطني للتنمية والتطوير والذي يتضمن عشر مبادرات تطويرية في قطاعات مختلفة أبرزها: أمن الطاقة وتوطين الخدمات الصحية واستدامة هيئات الحكم المحلي والتشغيل والأمن الغذائي والمائي والتحول الرقمي.

وأثنى مصطفى على مساهمات المانحين وعلى رأسهم البنك الدولي وكندا والمملكة المتحدة خصوصا دعمهم للمشاريع التي جرى إطلاقها اليوم، مؤكدا سعي الحكومة للعمل بجد مع مختلف الشركاء الدوليين لتحسين جودة الخدمات المقدمة لأبناء شعبنا، رغم الظروف الصعبة التي نمر بها سواء في قطاع غزة أو الضفة الغربية.

وأوضح رئيس الوزراء بأن استكمال عملية تسوية الأراضي لها تأثير إيجابي على العديد من المجالات، بعضها سياسي ووطني، ولكن أيضًا لها أبعاد اقتصادية إلى جانب حماية حقوق المواطنين وممتلكاتهم، مشيدًا بجهود سلطة الأراضي وطواقمها في تسريع عمليات التسوية وتحديث الأنظمة الرقمية.

كما أثنى مصطفى على جهود وزارة التخطيط ودورها في تعزيز العلاقة مع الشركاء الدوليين، وجهود وزارتي العمل والحكم المحلي في إطلاق البرنامج التشغيلي والذي يجري تنفيذه عبر صندوق تطوير وإقراض الهيئات المحلية وتستفيد منه ٣٧١ هيئة محلية وسيوفر أكثر من ٦٥٠٠ فرصة عمل في مجالات مرتبطة بالبنية التحتية الصغيرة كثيفة العمالة، يضاف إلى ذلك برنامج التعافي الاجتماعي لدعم مشاريع للنساء وبرنامج آخر لرفع قدرات العاملين في بعض المؤسسات الحكومية.

بدوره، قال مدير البنك الدولي ستيفان إمبلاد: "إن مشروع تسجيل العقارات، مشروعٌ بالغ الأهمية، يهدف إلى تسجيل الـ ٢٥٪ المتبقية من سندات ملكية الأراضي في مناطق المساه "أ" و "ب"، والتي تغطي حوالي ٥٠٠,٠٠٠ دونم"، مقدما الشكر لكندا والمملكة المتحدة على مساهمتهما مع البنك الدولي لمساعدة مؤسساتنا الوطنية وأبناء شعبنا على مواجهة الأوضاع الصعبة وارتفاع نسب البطالة، ولكل من شارك في إنجاح التنفيذ، لا سيما وزارة التخطيط والتعاون الدولي، وصندوق إقراض وتطوير البلديات، ووزارة الحكم المحلي ووزارة العمل.

من جانبه، قال ممثل كندا غراهام داتلز: "في إطار جهودنا لدعم السلطة الفلسطينية، تفخر كندا بالمساهمة بمبلغ ٤٠ مليون دولار أمريكي في الصندوق الفلسطيني للتعافي وإعادة الإعمار التابع للبنك الدولي، وذلك لدعم الجهود الرامية إلى تعزيز التعافي وإعادة الإعمار والإنعاش الاقتصادي في الضفة الغربية وغزة، وخلق فرص العمل، وتحسين البنية التحتية الأساسية، مع تقديم المساعدة الفنية لمؤسسات دولة فلسطين".

وأشاد" داتلز" ببرنامج الحكومة للتطوير والإصلاح، مؤكدا التزام كندا بدعم هذه الجهود، مشيرا إلى إعلان كندا قبل أيام عن تخصيص ٤٧ مليون دولار، كتمويل جديد لتعزيز الاقتصاد، والقضاء، والحوكمة، والتحول الديمقراطي في فلسطين، ليصل إجمالي تمويل كندا للمساعدات الإنسانية المنقذة للحياة إلى أكثر من ٤٠٠ مليون دولار منذ أكتوبر ٢٠٢٣.

ويهدف مشروع التعافي الاجتماعي الى تقديم فرص عمل مؤقتة من خلال تنفيذ مشاريع بنى تحتية عامة صغيرة الحجم كثيفة العمالة على مستوى البلديات والمجالس القروية، ودعم التمكين الاقتصادي للنساء والأشخاص ذوي الإعاقة، إضافة إلى تعزيز بناء القدرات التشغيلية لعدد من الوزارات المختارة عبر آلية الدعم الفني المُساند، بقيمة ٦٠ مليون دولار، بتمويل من البنك الدولي، بقيمة ٤٠ مليون دولار، و١٨,٧ مليون دولار من كندا، و١,٣ مليون دولار من المملكة المتحدة.

وسيعمل على تنفيذ المشروع وزارة التخطيط والتعاون الدولي (الإدارة والاشراف العام)، صندوق تطوير وإقراض البلديات، مركز تطوير المؤسسات الأهلية.

وفيما يخص مشروع التسجيل العقاري - المرحلة الثانية: فانه يهدف الى تعزيز عملية تسجيل المتلكات في المنطقتين (أ) و(ب) من الضفة الغربية، وتحديث الأنظمة المعنية بإدارة الأراضي والممتلكات، وذلك في إطار دعم الحوكمة وتحسين جودة الخدمات، وتعزيز استقرار الملكيات في قطاع الأراضي.

ويُعد هذا المشروع امتدادًا لمشروع التسجيل العقاري الأول (RERP I)، حيث سيُبنى على النجاحات التي تحققت في المرحلة السابقة، بما في ذلك آليات التنفيذ التي أثبتت فعاليتها، والتي أسهمت في: تطوير أنظمة تسجيل الأراضي، تعزيز الحوكمة في المؤسسات العاملة ضمن قطاع الأراضي، تحسين جودة الخدمات المقدمة في مجال التسجيل العقاري.

وتبلغ قيمة المشروع ١٢ مليون دولار أميركي، منها ١٠ ملايين دولار من البنك الدولي، و٢ مليون دولار من الصندوق الائتماني متعدد المانحين للشراكة من أجل تطوير البنية التحتية في الضفة الغربية وقطاع غزة، حيث ستقوم سلطة الأراضي، وزارة المالية، بالعمل على تنفيذ هذا المشروع.

موقف

أي عبث هذا؟

عزّام عبد الكريم الشوّا

بعد كلّ هذه الحرب الطاحنة على غزة، وما شهده شعبُنا من قتلٍ وتجويعٍ وتشريدٍ وتدميرٍ ممنهج، كان الأمل أن تخرج من رحم هذه المأساة مبادرةٌ وطنيةٌ ودوليةٌ صادقة تُعيد الاعتبار للعدالة، وتُمهّد لمرحلة إعمارٍ حقيقيةٍ تقودها الأيادي الفلسطينيةُ تحت المظلّة الشرعية لمنظمة التحرير الفلسطينية والحكومة الوطنية.

فبعد كلّ هذا الثمن الباهظ الذي دفعته غزة وفلسطين، ظنّ الجميع أن العالم قد استيقظ على عمق الجريمة، وأن مرحلة ما بعد الحرب ستشهد تمكين القيادات الوطنية النزيهة وأبناء الأرض الذين عاشوا المعاناة وعرفوا كيف تُبنى الحياة وسط الركام. غير أنّنا صُدمنا بقرارٍ غريبٍ يُعيد إلى الواجهة شخصيةً كانت جزءًا من ماضٍ لا من مستقبلٍ بنّاء.

فالسيد بلير، الذي كان أحد أبرز مهندسي الحرب على العراق ودماره، يُعاد اليوم تقديمه للعالم كـ"منقذٍ لغزة"! أيّ عبثٍ هذا؟ وكيف يُسند ملفّ إنساني وإعماري لشخصٍ ارتبط اسمه بالاحتلال والدمار؟ أليس في فلسطين، وفي غزة تحديدًا، من الكفاءات الوطنية والقيادات التاريخية من هم أقدر وأصدق وأكثر انتماءً لخدمة وطنهم وشعبهم؟

لقد جُرّب بلير من قبل حين تولّى رئاسة "اللجنة الرباعية الدولية"، فكانت تجربته عبئًا على فلسطين بدل أن تكون دعمًا لها؛ لا إنجازاتٍ تُذكر، ولا خطواتٍ تُقاس، سوى مكاتب فارهة في فندق الـ"أمريكان كولوني"، وموازناتٍ استُنزفت بلا أثرٍ يُذكر، لا في التنمية ولا في تحقيق الأمن والسلام.

والمؤلم اليوم أنّ المجتمع الدولي يكرر الخطأ ذاته، فيتجاهل المؤسسات

> إنّ غزة ليست جغرافيا منفصلة، بل قلب فلسطين النابض، وجرحها جرح الوطن كلّه. ومَن يريد إعمار غزة حقًا، عليه أن يتعامل معها كجزء من الكيان الوطني الفلسطيني،

الوطنية الفلسطينية، ويتجاوز الحكومة الشرعية ومؤسسات منظمة التحرير، وكأنّ الحلول يمكن أن تُفرض من الخارج بعيدًا عن الإرادة الفلسطينية الجامعة. لكنّ الحقيقة التي يجب أن تُقال بوضوح: إن من يحتاج إلى وصاية اليوم ليست فلسطين، بل الدولة العبرية نفسها، لأنها خرجت عن منطق الدولة الديمقراطية، وانزلقت إلى فكر الحروب وتهديد الأوطان العربية، كما رأينا خلال العامين الماضيين، وآخرها العدوان السافر على الشقيقة قطر، التي ما فتئت تلعب دور المضيف والمسهل للمفاوضات.

إنّ غزة ليست جغرافيا منفصلة، بل قلب فلسطين النابض، وجرحها جرح الوطن كلّه. ومَن يريد إعمار غزة حقًا، عليه أن يتعامل معها كجزء من الكيان الوطني الفلسطيني، تحت راية منظمة التحرير ومؤسسات الدولة، لا كمشروعٍ إنسانيٍّ عابرٍ تستهلكه المصالح الدولية.

رئيس بلدية نابلس يطلع السفير البرازيلي على واقع المدينة

نابلس - عماد سعادة - استقبل رئيس بلدية نابلس، الدكتور حسام الشخير، امس، السفير البرازيلي، جواو مارسيلو سواريس، واطلعه على مجمل الأوضاع في المدينة والتحديات التي تعصف بها بفعل الاقتحامات المتكررة من قبل جيش الاحتلال واعتداءات المستوطنين.

كما تحدث الشخشير عن تداعيات الحصار المشدد الذي تفرضه قوات الاحتلال على نابلس وتطويقها بالحواجز والبوابات العسكرية، ما يؤثر على حركة المواطنين ويضرب العصب الاقتصادي لنابلس.

من جانبه، أكد السفير، سواريس، حرصه على الاطلاع على مختلف الأوضاع المعيشية والاقتصادية والاجتماعية لمواطني مدينة نابلس. كما أكد على أهمية توطيد علاقات التعاون بين البلديات البرازيلية والفلسطينية في شتى المجالات ما من شأنه تحسين واقع الحياة، وتطوير خدمات البلدية.

شاركت في اللقاء التشاوري الوطني

"النجاح" توقع ميثاق تعاون مع النيابة العامة والتعليم العالي والجامعات

نابلس- غسان الكتوت- الرواد للصحافة والإعلام- شاركت جامعة النجاح الوطنية، ممثلةً بعميدة كلية القانون والعلوم السياسية د. نور عدس، في اللقاء التشاوري الوطني الذي نظمته النيابة العامة بالشراكة مع وزارة التعليم العالي والجامعات في رام الله، بحضور النائب العام المستشار أكرم الخطيب، ووزير التعليم العالي أ.د. أمجد برهم، وعدد من رؤساء الجامعات وعمداء الكليات، ورؤساء النيابة العامة، وأكاديميين وممثلين عن مؤسسات المجتمع المدني، وبدعم من الوكالة الإيطالية للتعاون الإنمائي.

وأكدت د. عدس اهتمام الجامعة بتعزيز التعاون مع مؤسسات العدالة لإعداد طلبة القانون وتأهيلهم ميدانياً عبر برامج تدريبية عملية، وصقل مهاراتهم القانونية والأكاديمية؛ بما يواكب متطلبات سوق العمل ويعزز الثقافة القانونية في المجتمع، ويؤسس لشراكة استراتيجية قائمة على العلم والمعرفة وخدمة المواطن.

وأشارت إلى أن الكلية تدرك أهمية المواءمة بين التعليم النظري والتطبيق العملي، وهو ما تجسده البرامج التدريبية والمبادرات البحثية والمجتمعية التي تنفذها بالشراكة مع مؤسسات إنفاذ القانون.

وقدم د. فادي شديد، أستاذ القانون الجنائي، مقترح برنامج تدريبي ميداني لطلبة كلية القانون داخل مكاتب النيابة العامة، يجمع بين الجانب النظري والتطبيقي ويكسب الطلبة خبرة عملية مباشرة.

وأوضح أن البرنامج يقوم على مرحلتين أساسيتين: مرحلة تأسيسية نظرية تُمكّن الطلبة من التعرف على هيكلية النيابة العامة واختصاصاتها والأخلاقيات المهنية لأعضائها، ومرحلة تطبيقية ميدانية تشمل تكليف الطلبة بمهام عملية كإعداد مذكرات التوقيف ولوائح الاتهام، ومتابعة ملفات القضايا، والمشاركة في مجريات التحقيق الابتدائي، بما يعزز من شخصيتهم القانونية وقدرتهم على الاندماج في بيئة العدالة.

وتم خلال اللقاء توقيع ميثاق تعاون بين النيابة العامة ووزارة التعليم العالي والجامعات الفلسطينية، يهدف إلى وضع إطار مؤسسي للتعاون المشترك، وربط التعليم الأكاديمي بالتطبيق العملي من خلال برامج تدريبية مستدامة، وتعزيز ثقافة حقوق الإنسان، وخاصة حقوق الأطفال، إلى جانب تطوير البيئة التعليمية في كليات القانون بما ينعكس إيجاباً على قدرات الطلبة وإعدادهم المهني.

مؤسسة ياسر عرفات و"التعليم العالي" تعقدان ندوة حول ثقافة انتخاب المجالس الطلابية في الجامعات

رام الله- وفا- عقدت مؤسسة ياسر عرفات ووزارة التربية والتعليم العالي، في مقر متحف ياسر عرفات برام الله، امس، ندوة بعنوان: "ثقافة انتخاب المجالس الطلابية في الجامعات ودورها في تعزيز ثقافة الانتخابات العامة الفلسطينية"، بحضور عدد من عمداء شؤون طلبة الجامعات الفلسطينية، وعدد من المؤسسات الشريكة، وأكثر من ١٠٠ طالب/ة من مختلف الجامعات.

وأكد رئيس مجلس إدارة مؤسسة ياسر عرفات أحمد صبح أهمية الشراكة بين المؤسسة ووزارة التربية والتعليم العالي والمؤسسات التربوية، مُشيراً إلى أنّ الجُهد الأكبر للمُؤسسة هو نقل إرث ياسر عرفات ورفاقه من المناضلين إلى الجيل الجديد، حيث الكثير من قادة شعبنا بدأ حياته السياسية من مجالس اتحادات الطلبة.

وأوضح "أنّ العمل الطلابي هو أصل تفجير الثورة الفلسطينية، فالطلبة هم نُواة العمل الفدائي في خمسينات وستينات القرن الماضي، وهم القاعدة الأساسية للعمل الوطني، ولا زالوا".

ولفت إلى أهمية اتحادات الطلبة في بعث الحركة الوطنية من جديد، لما يُمثله الطلبة من رافعة نضالية، وذلك عبر رفع قيمة ثقافة الانتخابات، وثقافة الصوت الشعبي، مُنوهاً إلى أهمية الانتخابات في الجامعات، لما تبعثه من حياة ديمقراطية في صفوف الطلبة، وتعزيز المشاركة السياسية للشّباب.

من جانبه، أكد وكيل التعليم العالي بصري صالح أنّ الحركة الطلابية الفلسطينية قامت في الماضي ببناء شراكات مع أحزاب ودول في العالم، أيّدت وناصرت القضية الفلسطينية، ووقفت إلى جانب شعبنا، وهي ثمار ما زلنا نحصد نتائجها إلى اليوم، بفعل العمل الطلابي.

وأضاف: تأتي هذه الندوة لمناقشة وتعزيز المشاركة الطلابية الديمقراطية، وتعليم الحوار، وتوعية الشباب الجامعيين بدورهم في الممارسة السياسية والمجتمعية والوطنية.

ونوّه صالح إلى ضرورة أنْ تُوفّر الجامعات البيئة الحاضنة للمُشاركة الحقيقية في اتخاذ القرارات والممارسة الديمقراطية، وأنْ تكون مرتبطة بالأجندة الوطنية.

وفي كلمته الافتتاحية، ثمن مدير عام مؤسسة ياسر عرفات عودة مشارقة الشراكة مع وزارة التربية والتعليم العالي، والاعتزاز باستمرار إجراء انتخابات مجالس الطلبة داخل أسوار الجامعات الفلسطينية وتعزيزها للوصول إلى انتخابات عامة، مُشيراً إلى التعويل على هذا الجيل المُحمّل بالآمال.

وافتتح رئيس وحدة الإرشاد والتوجيه والشؤون الطلابية في وزارة التربية والتعليم العالي أيمن هودلي الجلسة الأولى، التي جاءت بعنوان: "دور صندوق الاقتراع في انتخابات مجالس الطلبة في تعزيز ثقافة الحوكمة لدى النشأ الفلسطيني"، إذ قدّم عميد شؤون الطلبة في جامعة الاستقلال منذر نصر الله مُداخلة بعنوان: دور النظام الداخلي لمجلس الطلبة في توجيه السلوك الانتخابي للطلبة. فيما تحدّث طالب وطالبة من جامعة النجاح حول تعزيز ثقافة المناظرات لاحترام الآخر عبر الأساليب العلمية والموضوعية عند طرح الحقائق.

وأدار عودة مشارقة الجلسة الثانية، بعنوان: "دور فصائل العمل الوطني في الحفاظ على العلاقات الطلابية المعززة للوحدة الوطنية"، وتحدّث فيها فتحي خضر من ديوان الموظفين العام حول دور المرجعيات السياسية للكتل الطلابية في سير العملية الانتخابية للطلبة، كما تحدّث عميد شؤون الطلبة في جامعة بيت لحم محمد عوض حول نتائج الانتخابات وكيفية تعزيز العلاقات الطلابية والنسيج الاجتماعي. كما تحدث خليل عمرو من جامعة بوليتكنك فلسطين حول مدى تغليب الكتل الطلابية المرشحة للانتماء الوطني على الانتماء الفصائلي.

أما الجلسة الثالثة فتناولت عرضاً تاريخياً لإفرازات مجالس الطلبة في الجامعات الفلسطينية لقيادات أفرزتها صناديق الاقتراع الطلابية، إضافةً لموضوع "العدالة وتكافؤ الفرص للنوع الاجتماعي في إجراءات الترشيح والانتخاب والفوز"، إذ أدار الجلسة عميد شؤون الطلبة في جامعة فلسطين الأهلية هيثم خلايلة، وتحدث فيها الأكاديمي غسان الخطيب حول دور صندوق الاقتراع الجامعي في صناعة قيادات مستقبلية تتمتع بمهارات قيادية متقدمة لتتبوأ مواقع متقدمة، فيما تحدث محمد الأحمد حول "انعكاس تجربة مجالس الطلبة على تعزيز المشاركة السياسية والمجتمعية للشباب الفلسطيني، ودورها في ترسيخ الممارسات الديمقراطية داخل الحرم الجامعي وخارجه"، وتحدثت أمجاد هب الريح حول موضوع "الثقافة الطلابية الجامعية: نحو عدالة النوع الاجتماعي بين الواقع والمأمول".

وأكد المشاركون في جلسات الندوة على أهمية الدور التاريخي للحركة الطلابية الفلسطينية ومجالس اتحادات الطلبة في تعزيز قيم الديمقراطية والحُريّة والمُشاركة السياسية، كونها رافداً مُهماً لإعداد القيادات الوطنية التي أسهمت في بناء المؤسسات الفلسطينية.

كما أكدوا ضرورة تطوير الأُطر التنظيميّة والتعليمات الخاصة بانتخابات مجالس الطلبة بما يضمن الشفافية، والمصداقية، والتمثيل العادل للطلبة كافة بما فيهم الطالبات، وبما يُعزّز ثقافة النوع الاجتماعي وحقوق الإنسان.

واختتم المُشاركون أعمالهم بالتأكيد على مُواصلة العمل المشترك بين وزارة التربية والتعليم العالي والجامعات الفلسطينية وشركائها من المؤسسات الوطنية والدولية، من أجل ترسيخ تجربة ديمقراطية طلابية رصينة ترفد المشروع الوطني الفلسطيني بقيادات شابة مُؤهّلة ومسؤولة.

اجتماع تنسيقي بين النيابة العامة ومجلس المحافظين

رام الله- وفا- عقد النائب العام المستشار أكرم الخطيب، وبحضور مستشار الرئيس لشؤون المحافظين، مساعد القائد الأعلى لقوى الأمن الفريق الحاج إسماعيل جبر، ومنسق شؤون المحافظات المحافظ موفق دراغمة، امس، في مدينة رام الله، اجتماعا تنسيقيا موسعا مع مجلس المحافظين ورؤساء النيابات الجزئية في مختلف المحافظات.وناقش الاجتماع سبل تعزيز التعاون والتكامل بين النيابة العامة والمحافظين، بما يضمن تطوير آليات العمل المشترك وتوحيد الجهود لخدمة المواطنين، وترسيخ سيادة القانون، وتسهيل إنفاذ القرارات والأحكام القضائية في جميع المحافظات.

ورحّب النائب العام بالمشاركين، مؤكدا عمق العلاقة التكاملية بين النيابة العامة ومؤسسات الدولة، مشددا على أهمية تكاتف الجهود لمواجهة الظواهر المخالفة للقانون، وفي مقدمتها التعديات على الأملاك العامة، والاعتداء على شبكات المياه والكهرباء، وسائر الممارسات التي تمس حقوق المواطنين ومصالحهم الحيوية.وأكد أن هذا الاجتماع يجسد التزام النيابة العامة ومؤسسات الدولة الراسخ بتعزيز سيادة القانون وصون الحقوق والحريات، من خلال تنسيق مؤسسي مستمر يحقق المصلحة العامة.

من جانبه، ثمّن الفريق الحاج إسماعيل جبر دور النيابة العامة وجهودها في ترسيخ دعائم العدالة، مؤكدا أن هذا التعاون ينسجم مع توجيهات الرئيس الرامية إلى تعزيز وحدة العمل الوطني المشترك، والارتقاء بمستوى الخدمات المقدمة للمواطن الفلسطيني، وتذليل العقبات أمامه، بما يسهم في تطوير الأداء المؤسسي في مختلف القطاعات وتحقيق الصالح العام.

بتنا قاب قوسين أو أدنى من حل مشكلة قديمة

ترمب رئيسًا لقطاع غزة

واشنطن- القدس- سعيد عريقات- أعلن الرئيس الأمريكي دونالد ترمب عن قبوله تولي منصب رئيس مجلس سلام يدير قطاع غزة بعد انتهاء الحرب.

جاء ذلك خلال مؤتمر صحفي مشترك مع رئيس الوزراء الإسرائيلي بنيامين نتنياهو، أمس الإثنين، في البيت الأبيض، قال فيه إنه "على وشك تحقيق سلام تاريخي وشامل ليس فقط للحرب في غزة، ولكن للقضية برمتها" مشيرا بشكل افتراضي إلى القضية الفلسطينية، قائلا أننا سنبدأ مرحلة سلام غير معهودة في الشرق الأوسط. وأضاف أن العالم بات "قاب قوسين أو أدنى من حل مشكلة قديمة" في إشارة إلى الجهود المبذولة لوقف الحرب في قطاع غزة، وأضاف أن حديثه لم يعد يقتصر على وقف الحرب في غزة، بل عن "سلام أبدي في الشرق الأوسط". وأعلن ترمب أنه تم الاتفاق على نهاية الحرب على الفور والإفراج عن الرهائن على الفور، كذلك نزح السلاح من حركة"حماس"، وقال: "أشكر نتنياهو على موافقته على هذه الخطة التي ستفتح صفحة جديدة من الازدهار للمنطقة.. وأشكر اقتراحات الدول العربية والإسلامية والحلفاء الأوروبيين لتطوير الاقتراح الحالي للسلام". وأكد: "نقترب جدا من التوصل إلى اتفاق سلام بشأن قطاع غزة.. إذا وافقت حماس على الاقتراح، سيفرج عن الرهائن خلال ٧٢ ساعة". واستطرد: "الدول العربية والإسلامية تعهدت بنزع السلاح من غزة ونزع سلاح حماس وجميع المنظمات الأخرى بشكل فوري، ونحن نعول على هذه الدول في التعامل مع حماس.. وبحسب ما سمعت، فإن حماس تريد أيضا تحقيق ذلك". وأردف الرئيس الأمريكي قائلا: "لدي شعور بأننا سنحظى بجواب إيجابي من حماس.. وإذا لم يحدث ذلك، فإن إسرائيل سيكون لديها الدعم الكامل من جهتي". وأكمل: "نتنياهو يعارض بشدة قيام دولة فلسطينية وأنا أتفهم ذلك.. نتنياهو محارب وإسرائيل محظوظة بوجوده لكن الشعب يريد السلام". وكرر ترمب التزامه باتفاقيات التطبيع المعروفة باسم "اتفاقات إبراهيم" ، التي يأمل أن تتوسع لتشمل كل دول المنطقة ، بما في ذلك إيران. وكرر ترمب التزامه باتفاقيات التطبيع المعروفة باسم "اتفاقات إبراهيم" ، التي يأمل أن تتوسع لتشمل كل دول المنطقة ، بما في ذلك إيران. وادعى ترمب أن الدول الأربعة التي طبعت مع إسرائيل (الأمارات، البحرين، والمغرب، والسودان) حققت الكثير من الإنجازات نتيجة تطبيعها لإسرائيل. وتبجح ترمب بالاعتراف بالقدس "عاصمة إسرائيل" وكيف نقل السفارة الأميركية إليها، قائلا: "رغم أن قادة العالم حثوني على عدم القيام بذلك، كما أنني قمت بالاعتراف بضم هضبة الجولان". ودعا ترمب حركة "حماس" للقبول بشروط الاتفاق، مشيرى إلى أن "حماس لم تعد كما كانت، بعد أن دمرت وقتل الآلاف من جنودها، وقتلت قياداتها". وأضاف ترمب أن الأطراف ستتفق على جدول زمني للانسحاب الإسرائيلي، و"أفهم أن حماس تريد إنجاز هذا الأمر وبموجب الخطة تلتزم دول عربية وإسلامية بنزع سلاح غزة". وأوضح "إذا قبلت حماس الاقتراح فإنه ينص على إطلاق سراح جميع الرهائن، هذا يعني إنهاء الحرب".

من جهته قال نتنياهو: "الآن، نتخذ خطوة محورية من أجل إنهاء الحرب في غزة وإرساء الأرضية لإحلال السلام في الشرق الأوسط". وأضاف: "أنا أدعم خطتك (ترامب) لإنهاء الحرب في غزة وهي التي حققت أهدافنا العسكرية وأيضا إعادة "الرهائن" إلى إسرائيل وتفكيك قدرات "حماس" العسكرية وحكمها السياسي والحرص على أن غزة لا تهدد مجددا أمن إسرائيل". وأوضح: "خطتك تتوافق مع النقاط الخمس التي وضعتها حكومتي لإنهاء الحرب ولليوم التالي ما بعد حماس". وذكر رئيس الوزراء الإسرائيلي: "إذا رفضت حماس الخطة أو انتهكتها، فستنهي إسرائيل المهمة بنفسها.. بالطريقة السهلة أو الصعبة". وتابع: "الخطة توفر مسارا واقعيا لغزة.. ستنسحب إسرائيل من قطاع غزة بما يتماشى مع مقدار نزع حماس سلاحها في القطاع.. وإسرائيل ستحتفظ بالمسؤولية عن الأمن في غزة بعد الحرب". وأكد نتنياهو: "قد تكون هذه الخطة أفقا جديدا لغزة وبداية جديدة للمنطقة". وقال رئيس الوزراء الإسرائيلي إن خطة ترمب للسلام ستشكل بداية جديدة للمنطقة، وأشاد بموقف ترامب من أن السلطة الفلسطينية لن يكون لها أي دور في غزة قبل استيفاء عدد من الشروط. وطالب نتنياهو السلطة الفلسطينية "وقف التحريض ضد إسرائيل ومساعيها لدى المحاكم الدولية"، مشددا على أن الاعتراف بالدولة الفلسطينية يمثل خطرا على وجود إسرائيل.

تفاصيل خطة ترمب لإنهاء الحرب

واشنطن- ا.ف.ب- أعلن البيت الأبيض، مساء أمس الإثنين، عن خطة الرئيس الأمريكي دونالد ترمب لإنهاء الحرب في غزة.

وضمت الخطة، التي تم نشرها بالتزامن مع اجتماع ترمب ورئيس الوزراء الإسرائيلي بنيامين نتنياهو في البيت الأبيض، ٢٠ نقطة، وجاء فيها:

١.ستكون غزة منطقة خالية من "التطرف والإرهاب"، لا تُشكل تهديدا لجيرانها.

٢.ستُعاد تنمية غزة لصالح سكانها الذين عانوا ما يكفي.

٣.إذا وافق الطرفان على هذا الاقتراح، ستنتهي الحرب فورا. ستنسحب القوات الإسرائيلية إلى الخط المتفق عليه استعدادًا لإطلاق سراح الرهائن. خلال هذه الفترة، تُعلق جميع العمليات العسكرية، بما في ذلك القصف الجوي والمدفعي، وستبقى خطوط القتال مجمدة حتى تتحقق شروط الانسحاب الكامل على مراحل.

٤.في غضون ٧٢ ساعة من قبول إسرائيل العلني لهذه الاتفاقية، سيتم إعادة جميع "الرهائن"، أحياءً وأمواتا.

٥.بمجرد إطلاق سراح جميع "الرهائن"، ستفرج إسرائيل عن ٢٥٠ سجينا محكوما عليهم بالسجن المؤبد، بالإضافة إلى ١٧٠٠ من سكان غزة الذين اعتُقلوا بعد ٧ أكتوبر ٢٠٢٣، بمن فيهم جميع النساء والأطفال المحتجزين في هذا السياق. مقابل كل رهينة إسرائيلي يفرج عن رفاته، تُفرج إسرائيل عن رفات ١٥ غزيا.

٦.بمجرد إعادة جميع "الرهائن"، يُمنح العفو لأعضاء "حماس" الذين يلتزمون بالتعايش السلمي ونزع سلاحهم. ويُوفر لأعضاء "حماس" الراغبين في مغادرة غزة ممرًا آمنًا إلى الدول المُستقبلة.

٧.عند قبول هذه الاتفاقية، تُرسل المساعدات كاملةً فورًا إلى قطاع غزة. وكحد أدنى، ستكون كميات المساعدات مُتوافقة مع ما ورد في اتفاقية ١٩ يناير ٢٠٢٥ بشأن المساعدات الإنسانية، بما في ذلك تأهيل البنية التحتية (المياه والكهرباء والصرف الصحي)، وتأهيل المستشفيات والمخابز، وإدخال المعدات اللازمة لإزالة الأنقاض وفتح الطرق.

٨.سيستمر توزيع المساعدات ودخولها إلى قطاع غزة دون تدخل من الطرفين، وذلك عبر الأمم المتحدة ووكالاتها، والهلال الأحمر، بالإضافة إلى المؤسسات الدولية الأخرى غير المرتبطة بأي شكل من الأشكال بأي من الطرفين. سيخضع فتح معبر رفح في كلا الاتجاهين لنفس الآلية المُطبقة بموجب اتفاقية ١٩ يناير ٢٠٢٥.

٩.ستُدار غزة في ظل حكومة انتقالية مؤقتة من لجنة فلسطينية تكنوقراطية غير سياسية، مسؤولة عن إدارة الخدمات العامة والبلديات اليومية لسكان غزة. وستتألف هذه اللجنة من فلسطينيين مؤهلين وخبراء دوليين، بإشراف هيئة انتقالية دولية جديدة، هي "مجلس السلام"، برئاسة الرئيس دونالد ترمب، مع أعضاء ورؤساء دول آخرين سيتم الإعلان عنهم، بمن فيهم رئيس الوزراء السابق توني بلير. ستضع هذه الهيئة الإطار وتدير التمويل اللازم لإعادة تطوير غزة إلى أن تُكمل السلطة الفلسطينية برنامجها الإصلاحي، كما هو موضح في مقترحات مختلفة، بما في ذلك خطة الرئيس ترمب للسلام في عام ٢٠٢٠ والمقترح السعودي الفرنسي، وتمكنها من استعادة السيطرة على غزة بشكل آمن وفعال. وستستعين هذه الهيئة بأفضل المعايير الدولية لإنشاء حوكمة حديثة وفعالة تخدم سكان غزة وتساعد على جذب الاستثمار.

١٠.سيتم وضع خطة ترمب للتنمية الاقتصادية لإعادة إعمار غزة وتنشيطها من خلال تشكيل لجنة من الخبراء الذين ساهموا في ولادة بعض المدن المعجزة الحديثة المزدهرة في الشرق الأوسط. وقد صيغت العديد من مقترحات الاستثمار المدروسة وأفكار التنمية الواعدة من قبل مجموعات دولية حسنة النية، وسيتم النظر فيها لتوليف أطر الأمن والحوكمة لجذب وتسهيل هذه الاستثمارات التي ستخلق فرص عمل وفرصًا وأملًا لمستقبل غزة.

١١.سيتم إنشاء منطقة اقتصادية خاصة بتعرفة جمركية وأسعار دخول تفضيلية يتم التفاوض عليها مع الدول المشاركة.

١٢.لن يُجبر أحد على مغادرة غزة، وسيكون لمن يرغب في المغادرة حرية المغادرة وحرية العودة. سنشجع الناس على البقاء ونوفر لهم فرصة بناء غزة أفضل.

١٣.توافق "حماس" والفصائل الأخرى على عدم الاضطلاع بأي دور في حكم غزة، سواء بشكل مباشر أو غير مباشر أو بأي شكل من الأشكال. سيتم تدمير جميع البنى "التحتية العسكرية والإرهابية والهجومية"، بما في ذلك الأنفاق ومنشآت إنتاج الأسلحة، ولن يُعاد بناؤها. ستكون هناك عملية نزع سلاح غزة تحت إشراف مراقبين مستقلين، تتضمن وضع الأسلحة بشكل دائم خارج الاستخدام من خلال عملية متفق عليها لتفكيكها، وبدعم من برنامج إعادة شراء وإعادة دمج ممول دوليًا، ويتم التحقق منه بالكامل من قبل المراقبين المستقلين. ستلتزم غزة الجديدة التزامًا كاملاً ببناء اقتصاد مزدهر والتعايش السلمي مع جيرانها.

١٤. سيقدم الشركاء الإقليميون ضمانًا لضمان امتثال "حماس" والفصائل لالتزاماتها، وعدم تشكيل غزة الجديدة أي تهديد لجيرانها أو شعبها.

١٥. ستعمل الولايات المتحدة مع الشركاء العرب والدوليين على إنشاء قوة استقرار دولية مؤقتة (ISF) للانتشار الفوري في غزة. ستقوم هذه القوة بتدريب ودعم قوات الشرطة الفلسطينية التي تم فحصها في غزة، وستتشاور مع الأردن ومصر اللتين تتمتعان بخبرة واسعة في هذا المجال. ستكون هذه القوة الحل الأمني الداخلي طويل الأمد. ستعمل قوات الأمن الدولية مع إسرائيل ومصر للمساعدة في تأمين المناطق الحدودية، إلى جانب قوات الشرطة الفلسطينية المدربة حديثًا. من الضروري منع دخول الذخائر إلى غزة وتسهيل التدفق السريع والآمن للبضائع لإعادة إعمارها وإنعاشها. وسيتم الاتفاق على آلية لفض النزاع بين الطرفين.

١٦. لن تحتل إسرائيل غزة أو تضمها. ومع ترسيخ القوات الإسرائيلية السيطرة والاستقرار، ستنسحب القوات الإسرائيلية بناء على معايير ومعالم وجداول زمنية مرتبطة بنزع السلاح يتم الاتفاق عليها بين القوات الإسرائيلية والجهات الضامنة والولايات المتحدة، بهدف تحقيق أمن غزة وعدم تشكيلها تهديدًا لإسرائيل أو مصر أو مواطنيها. عمليًا، سيسلم الجيش الإسرائيلي تدريجيًا أراضي غزة التي يحتلها وفقًا لاتفاقية يبرمها مع السلطة الانتقالية حتى يتم انسحابه الكامل من غزة، باستثناء وجود محيط أمني سيبقى حتى يتم تأمين غزة بشكل كامل من أي تهديد "إرهابي" متجدد.

١٧. في حال تأجيل" حماس" أو رفضها لهذا المقترح، فإن ما سبق، بما في ذلك توسيع نطاق عملية المساعدات، سيُنفذ في المناطق الخالية من "الإرهاب".

١٨. ستُقام عملية حوار بين الأديان قائمة على قيم التسامح والتعايش السلمي، سعياً لتغيير عقليات وتصورات الفلسطينيين والإسرائيليين، من خلال التأكيد على الفوائد التي يمكن جنيها من السلام.

١٩. مع تقدم إعادة تنمية غزة، وعندما يُنفذ برنامج إصلاح السلطة الفلسطينية بأمانة، قد تتهيأ الظروف أخيراً لمسار موثوق نحو تقرير المصير الفلسطيني وإقامة الدولة، وهو ما نُدرك أنه طموح الشعب الفلسطيني.

٢٠. ستُقيم الولايات المتحدة حواراً بين إسرائيل والفلسطينيين للاتفاق على أفق سياسي لتعايش سلمي ومزدهر.

٢٥ عاماً من الريادة والعطاء

اليوبيل الفضي للجامعة العربية الأمريكية

جنين - مجد للصحافة - نظمت الجامعة العربية الأمريكية فعاليات بمناسبة مرور ٢٥ عاما على تأسيسها، في حرم الجامعة بمدينة رام الله، وسط حضور رسمي وأكاديمي ومجتمعي واسع، شملت الفعاليات مؤتمرا صحفيا سلط الضوء على أبرز إنجازات الجامعة خلال ربع قرن من العمل، إلى جانب مهرجان خطابي، وفيلم تحدث عن إنجازات الجامعة في بضع دقائق، في أجواء تخللتها مشاعر الفخر والاعتزاز بالصرح الأكاديمي الفلسطيني الرائد. بدأت الفعاليات بكلمة القائم بأعمال رئيس الجامعة، الدكتور براء عصفور، الذي استعرض محطات تأسيس الجامعة وتطورها منذ انطلاقتها في الثامن والعشرين من أيلول عام ٢٠٠٠، مؤكدًا أن الجامعة ولدت من رحم الحلم، لتكون أول جامعة فلسطينية خاصة، تحمل رسالة العلم والأمل، وتسهم في بناء أجيال متميزة علميًا وأخلاقيًا ومهنيًا. وقال الدكتور عصفور، "منذ اللحظة الأولى، ورغم كل الظروف، وضعت الجامعة رؤية واضحة بأن تكون صرحًا أكاديميًا رائدًا، يجمع بين التميز العلمي والإبداع، فكانت البداية بأربع كليات، واليوم باتت الجامعة تحتضن ١٨ كلية تقدم نحو ٢٠٠ برنامج أكاديمي بمستويات الدبلوم، البكالوريوس، الماجستير والدكتوراه.". وأشار إلى أن الجامعة حصلت على اعتمادات دولية مرموقة ودخلت التصنيفات العالمية المرموقة مثل QS وTIMES HIGHER EDUCATION وGREENMETRIC UI، مضيفًا أن البحث العلمي والابتكار باتا جزءًا أصيلًا من هوية الجامعة، التي أطلقت جوائز ومبادرات بحثية، ونشرت أبحاثًا في مجلات علمية عالمية. وخصّ الدكتور عصفور بالشكر والتقدير المؤسس الدكتور يوسف عصفور، رئيس مجلس الإدارة، واصفًا إياه بالقائد الحالم والمثابر الذي آمن بالجامعة منذ اللحظة الأولى، وواصل دعمه لها حتى باتت منارة علمية تنافس الجامعات الإقليمية والعالمية. كما توجه بالشكر إلى الرئيس المؤسس الأستاذ الدكتور وليد ديب، ومجالس الأمناء والإدارات المتعاقبة، مشيدًا بالكوادر الأكاديمية والإدارية التي رافقت مسيرة الجامعة منذ تأسيسها وحتى يومنا هذا. وختم كلمته بالقول، "اليوم لا نفتخر فقط بما حققناه من أرقام ومرافق، بل نحتفي بالإيمان بالقدرة، بالإصرار، بالأحلام التي لم تُطفأ، بالطلبة الذين هم القلب النابض، وبالأكاديميين والإداريين الذين جعلوا الجامعة قصة ابداع فلسطيني"، وأضاف قائلا، "وفي ذكرى مرور ربع قرن، نرفع سقف الطموح، نحو مزيد من الابتكار في الذكاء الاصطناعي والرقمنة، نحو تعزيز الشراكات الدولية والاعتمادات العالمية، نحو مشاريع تنموية تخدم مجتمعنا وتغيّر حياة مواطنينا للأفضل، نحو إيمانٍ راسخ بأن رسالتنا لا تنتهي، وإرثنا يُبنى خطوة بخطوة، إن الجامعة العربية الأمريكية ليست مجرد مؤسسة تعليمية، بل قصة إصرار فلسطيني على أن نكون جزءًا من جامعات العالم الكبرى".

تكريم أصحاب البدايات

وفي كلمة ألقتها نبيلة عساف، مساعد عميد القبول والتسجيل وأقدم موظفة في الجامعة، قالت: "التحقت بالجامعة قبل تأسيسها، ويشرفني أن أكون شاهدة على مراحل تطورها، خلال ٢٥ عامًا واجهنا تحديات صعبة، لكن بفضل الجهد الجماعي والإصرار أصبحت الجامعة صرحًا أكاديميًا يُحتذى به"، مشيرة الى أن الجامعة لم تكن لتصل إلى ما هي عليه اليوم لولا وفاء وجهود موظفيها، مؤكدة على تجديد العهد بمواصلة العطاء للحفاظ على تميز الجامعة وتقدمها.

رحلة مليئة بالتميز والآمال

من جانبه، قدّم سلامة دعيبس، أحد خريجي الفوج الأول، كلمة بعنوان "رحلة النجاح والتفوق". استعاد فيها ذكرياته الأولى مع الجامعة منذ التحاقه بها عام ٢٠٠٠، حين لم يكن عدد الطلبة يتجاوز ٢٧٠، وكيف شهد تطورها من ثلاث مبانٍ إلى حرمين جامعيين في جنين ورام الله، يضمان عشرات التخصصات الحديثة.
وقال دعيبس: "عدت إلى الجامعة عام ٢٠١٩ لألتحق ببرنامج الدكتوراه في إدارة الأعمال المشترك مع جامعة إنديانا بنسلفانيا الأمريكية، وتخرجت منه عام ٢٠٢٤. هذا النمو المتسارع يعكس الرؤية الطموحة للجامعة وقدرتها على التميّز."

كلمة ضيف الشرف

وأعربت الدكتورة ليلى غنام، محافظ محافظة رام الله وعضو مجلس أمناء الجامعة، عن فخرها بهذا الإنجاز الوطني، مؤكدة أن قصة الجامعة هي قصة الشعب الفلسطيني بأكمله، قصة تحدٍّ وصمود وعشق للحياة والتعليم، مشددة على أهمية التعاون بين الجامعة ومؤسسات المجتمع كافة لتعزيز الدور التنموي للتعليم العالي.

المؤتمر الصحفي: إنجازات الحاضر ورؤية المستقبل

سبق المهرجان الخطابي مؤتمر صحفي شارك فيه عدد من نواب رئيس الجامعة، وأدار جلساته فراس الصيفي، مدير دائرة العلاقات العامة في الجامعة.
واستعرض الدكتور عدلي صالح، نائب رئيس الجامعة لشؤون التخطيط والتطوير، الرؤية الاستراتيجية للجامعة، موضحا أن الجامعة اعتمدت منذ تأسيسها على برامج نوعية وفريدة في مجالات تكنولوجيا المعلومات والصحة، وسعت لجودة التعليم من خلال الاعتمادات الدولية والشراكات العالمية، مؤكدا أن التعليم النوعي وإكساب المهارات باتا في صلب استراتيجية الجامعة.
أما الدكتور حازم خنفر، نائب رئيس الجامعة للشؤون الأكاديمية في حرم جنين، سلط الضوء على تطور البرامج الأكاديمية التي باتت تشمل الدبلوم، والدبلوم العالي، والتأهيل التربوي، والبكالوريوس، والماجستير، والدكتوراه.
وشدد على أن البرامج تتميز بمواءمتها مع متطلبات سوق العمل المحلي والدولي، وتتمتع بمستوى عال من الاعتماد الأكاديمي والمختبرات المتطورة.
بينما تحدث الدكتور محمد آسيا، نائب رئيس الجامعة لحرم رام الله، عن الشراكات الدولية التي أبرمتها الجامعة مع جامعات أمريكية وأوروبية وعربية.
وأشار إلى أهمية الاعتماد الدولي في تعزيز ثقة الطلبة والمؤسسات بمخرجات الجامعة.
وأكد أن الجامعة تسير بخطى واثقة نحو التميز، بدليل حصول أكاديميين منها على تصنيف من بين أفضل ٢٪ من العلماء عالميًا، إلى جانب إنجازات عمادة البحث العلمي ومجلة الجامعة.
أما الدكتور مجدي عودة، نائب رئيس الجامعة للشؤون الأكاديمية في رام الله، فتطرق إلى التخصصات الفريدة التي تميز حرم رام الله، ومنها الذكاء الاصطناعي وعلم البيانات، مشيرا إلى أن الجامعة اعتمدت أنظمة تعليمية حديثة مثل LMS وMOODLE، وتسير بخطى حثيثة نحو التحول الرقمي الكامل، بما يشمل أتمتة الخدمات ودمج أدوات الذكاء الاصطناعي في المناهج.
وفي ختام المؤتمر، أجاب نواب رئيس الجامعة عن أسئلة الصحفيين واستفساراتهم، مشددين على أن الجامعة العربية الأمريكية ماضية نحو مستقبل أكثر إشراقًا، من خلال تكريس الإبداع الأكاديمي، وتعزيز الشراكات، وتقديم تعليم نوعي يواكب تطورات العصر ويلبي طموحات المجتمع الفلسطيني.
جاءت هذه الفعاليات بمناسبة انطلاق الجامعة الخامس والعشرين لتكون أكثر من مجرد محطة تكريم؛ بل إعلانا لمرحلة جديدة في مسيرة الجامعة، عنوانها الإصرار على الريادة والتطور، إيمانًا بأن التعليم هو السبيل الأهم نحو مستقبل مشرق، وبأن الجامعة العربية الأمريكية ستبقى منارة علمية فلسطينية تفتخر بها في الداخل والخارج.

الأسيرة كرم موسى تواجه سجن "الدامون" ببراءة الأحفاد

نابلس- غسان الكتوت- الرواد للصحافة والإعلام- صباح يوم عادي، فتحت أم مجاهد عينيها لتجد نفسها في غرفة مظلمة رطبة، تحمل الرقم ٧، للحظة، كانت على وشك الصراخ، ما هذا المكان؟ وما الذي جاء بي هنا؟ لكنها سرعان ما تذكرت أن هذا المكان الموحش القذر هو بيتها منذ ستة أشهر، وأن هذا هو الواقع المرير للمعلمة المتقاعدة كرم موسى؛ أسيرة زنزانة في سجن الدامون.
وفي تقرير لمؤسسة العهد الدولية سلطت الضوء على معاناة الأسيرة "موسى" التي تركت خلفها مدينة حزينة، وعائلة مكلومة، وانتقلت من قمم نابلس التي تعانق السماء والهواء، إلى ضيق سجن الاحتلال البغيض، وتركت وراءها غصة القلب؛ أربعة من الأبناء، وأربعة من الأحفاد، لكل منهم شوق، وكل شوق يجرّ أخاه، وتتضاعف الأشواق، وبقلب أم حانية، وجدة رؤوم، وثماني وعشرين سنة من تدريس الرياضيات، تعرف أم مجاهد جيداً كيف تحسب الأشواق.

يوميات الأحفاد

كانت كرم موسى، تفتح صفحات ذكرياتها، وهي تكلم المحامي الذي قام بزيارتها، وتقول إنها وعدت أحفادها قبل اعتقالها بقضاء أجمل ليلة، ثم تسأله عن كل شخص بالتحديد، وتلمع عيناها وهي تسمع كيف لا تزال كندة هادئة كنسمة، وكيف أتقنت زين ركوب الدراجة، وكيف تركض سالي نحو الهاتف كلما رنّ في انتظار مكالمة منها، أما مسك فقد بدأت تحبو وتستند إلى الأريكة، وأصبح لديها ثمانية أسنان.
اعتُقلت كرم منتصف الليل في ٢٥ شباط، في أكثر الأوقات برودة، حين اقتحم منزلها قرابة سبعين جنديا، قاموا بتخريب كل ما تمكنت أيديهم من الوصول إليه، من أشياء، وأشخاص! ومنذ تلك الليلة لم تشعر أم مجاهد بالدفء أبداً.

عذاب الدامون

في مكان لا يصلح للحياة الآدمية، تقضي أم مجاهد برفقة الأسيرات أياماً مؤلمة، نظافة منعدمة، ومياه ملوثة، حالات متكررة من المغص والإسهال، والتهابات الجلد، كل ذلك بلا صابون كافٍ، ودخول الحمام مرة واحدة يومياً، وسط استهزاء السجانين.
أما الطعام، فرديء الجودة والنوعية، فالخبز قليل، والخضار نادرة، والبيض يتكرر دائماً بلا بديل تقريباً، مما أظهر لدى كرم نسبة عالية من الدهون في الدم، عندما أجريت لها الفحوصات، في حين تعاني الحوامل من رداءة وضآلة الكميات، فتتقاسم باقي الأسيرات معهن وجباتهن الضئيلة.

الاختناق حقيقة ومعنى

في غرفة السجن، تغلق المنافذ على كل شيء، حتى الهواء، لا فسحة للتنفس إلا من خلال ١٥ ثقباً بحجم المسمار، ولا تفتح الأبواب سوى بالعنف والإرهاب كل فترة في الإجراءات القمعية، التي يمارس فيها السجانون كل أدوات الإذلال، وتذكر كرم حادثة قاموا فيها باعتقال "جلباب"، فأخذه السجان، وراح يرقص به في الساحة! فضلاً عن أن المداهمة تتم ليلاً، فتضطر الأسيرات للنوم بملابس الصلاة، رغم الحرّ.
رغم كل شيء، لا تزال لدى (أم مجاهد)، بقية من أمل، وبعض الفرح المتسلل من أخبار الأحبة، تبتهج بخبر تخرّج ابنها "ساجد" من جامعة النجاح، وقد أهدى مشروعه لأمه التي غابت حاضرة، وتنتعش لركض "زين"، وخطوة "مسك"، وغناء "سالي"، تبكي شوقها لوالدتها وهي تأمل أن تحرر وتراها وهي بخير، وتحلم بلقاء قد يكون قريباً كفجر قادم.

فقد جواز سفر اردني

بيت سيرا - اعلن انا رائد عصام ذيب عنكاوي واحمل هوية رقم (900083825) عن فقد جواز سفري الاردني ، يرجى من يعثر عليه تسليمه لاقرب مركز شرطة وله جزيل الشكر.

فقد هوية

قلقيلية - أعلن انا عبد الرحمن فيصل عبد الرحيم حوتري عن فقد هويتي التي اجهل رقمها يرجى ممن يجدها ان يسلمها الى اقرب مركز شرطة وله جزيل الشكر.

فقد هوية

دير بلوط - أعلن انا اسامة حميدان عبد الله أبو خير عن فقد هويتي رقم 853412773 يرجى ممن يجدها تسليمها لأقرب مركز شرطة وله الشكر.

فقد هوية

مردة - أعلن انا إيهاب جلال ناصر سعيد عن فقد هويتي رقم 404237919 يرجى ممن يجدها تسليمها لأقرب مركز شرطة وله الشكر.

فقد هوية

رام الله - أعلن أنا مرسيلا محمد علي نوفل عن فقد هويتي رقم 851121335 وهوية نجلي أحمد لافي حسين نوفل ورقمها 412720476 يرجى ممن عثر عليهما تسليمهما مشكوراً لأقرب مركز شرطة.

فقد هوية

العيزرية - اعلن انا محمد ايمن محمد علوش عن فقدان هويتي رقم 423963719 الرجاء ممن يجدها الاتصال على رقم 0526620284 وله جزيل الشكر.

فقد هوية

خربة جب الروم - اعلن انا زكريا محمود عباس عبد القادر عن فقدان هويتي رقم 404343758 الرجاء ممن يجدها الاتصال على رقم 0534693153 وله جزيل الشكر.

فقد هوية

العيزرية - اعلن انا خالد صالح احمد الحزيبي عن فقدان هويتي رقم 903201853 الرجاء ممن يجدها الاتصال على رقم 0597019562 وله جزيل الشكر.

فقد هوية

الشيخ سعد - محمود مالك محمود جعفر عن فقدان هويتي رقم 423518430 الرجاء ممن يجدها الاتصال على رقم 0527484406 وله جزيل الشكر.

فقد هوية

العيزرية - اعلن انا هدى جمعة رشيد عياد عن فقدان هويتي رقم 931405443 الرجاء ممن يجدها الاتصال على رقم 0599252543 وله جزيل الشكر.

تنويه

سقط سهوا في اعلان رقم 2023/3661 والمنشور بتاريخ 2025/9/9 ذكر الملف خطأ 2025/3661 والصحيح 2023/3661

فقد هوية

طوباس - اعلن انا نوال عادل محمود صوافطة عن فقد هويتي رقم (923593164) الرجاء ممن يعثر عليها تسليمها لاقرب مركز شرطة وله الشكر.

فقد هوية

قلقيلية - اعلن انا سارة وليد ناصر فهمي عبدالكريم نزال عن فقد هويتي التي اجهل رقمها يرجى ممن يجدها ان يسلمها الى اقرب مركز شرطة وله جزيل الشكر.

فقد هوية

بيت فجار - أعلن انا منى عبد الكريم حسين ديريه عن فقد هويتي رقم 420900508 ارجو ممن يجدها أن يسلمها لأقرب مركز شرطة او الاتصال على 2747557 وله الشكر

فقد هوية

بيت لحم - اعلن انا ابراهيم سامي داود الهريمي عن فقد هويتي رقم 954070173 يرجى ممن يجدها تسليمها لاقرب مركز للشرطة وله الشكر

فقد هوية

عناتا - اعلن انا محمد صالح نمر عبد الجواد عن فقد هويتي رقم 855003786 يرجى ممن يعثر عليها تسليمها لاقرب مركز شرطة وله الشكر.

الاحتلال يستبيح المناطق التي يوجّه السكان للنزوح إليها

غزة - نابلس - عماد سعادة - قال المركز الفلسطيني لحقوق الانسان أنه في الوقت الذي يواصل الاحتلال الإسرائيلي محاولاته لتفريغ سكان مدينة غزة من سكانها والنازحين فيها، ومطالبتهم بالتوجه نحو الوسطى والجنوب، بدعوى أنها مناطق إنسانية؛ فإنه يستبيح هذه المناطق ويكثف فيها جرائم القتل الجماعي، بما في ذلك استهداف النازحين أنفسهم. ولفت المركز الى ان قوات الاحتلال كانت قد أعلنت في ٦ ايلول عن المواصي غرب خانيونس كمنطقة إنسانية، وطلبت من سكان غزة والنازحين فيها التوجه إليها وإلى المحافظة الوسطى كمنطقة إيواء، إلاّ أنها بقيت تستهدف هذه المناطق بلا هوادة وهو نهج متكرر طوال العامين الماضيين، ما يفضح زيف ادعاءات الاحتلال حول وجود مناطق آمنة أو إنسانية، ويؤكد أنه لا مكان آمن في قطاع غزة، وأن ما يجري هو قتل متعمد بهدف الترويع والإبادة الجماعية. وأشار الى أن الاحتلال قد ارتكب خلال الأيام الماضية سلسلة من الجرائم المروعة في المحافظة الوسطى، وكذلك في منطقة المواصي غربي خانيونس، استهدفت أسوافًا ومراكز تجمع سكانية وخيام نازحين، أسفرت عن سقوط عشرات الضحايا من المدنيين، بين قتلى وجرحى بينهم نساء وأطفال. وأوضح المركز أن هذه الوقائع تدلل على أن قوات الاحتلال رغم تحديدها مناطق معينة كمناطق إنسانية أو أمكان إيواء إلاّ أنها لم تلتزم بالمعايير التي يفرضها القانون الدولي الإنساني في حالات الإخلاء الاضطراري، وفي مقدمتها الأماكن الآمنة وحماية المدنيين وضمان توفير احتياجاتهم الأساسية، وحقهم في العودة، وهو أمر لم تلتزم به قوات الاحتلال طوال العامين السابقين، بل عملت بشكل ممنهج على استخدام النزوح القسري كأداة أخرى للقتل والاستهداف. وبإجراء مراجعة لحصيلة القتل منذ ٢٣ سبتمبر / أيلول الجاري، تبين أن ٥١,٥ ٪ منهم قتلوا في قصف نفذته قوات الاحتلال على مدينة غزة، في حين قتل البقية في المناطق التي يوجه الاحتلال السكان للنزوح إليها بدعوى أنها آمنة وإنسانية. ووفق وزارة الصحة، فإن حصيلة الضحايا منذ ٧ أكتوبر/ تشرين أول ٢٠٢٣ حتى ٢٧ سبتمبر/ ايلول ٢٠٢٥، ارتفعت إلى ٦٥٩٢٦ قتيلا و١٦٧٧٨٣ جريحا، ما يعني أن أكثر من ١٠ ٪ من سكان قطاع غزة، قتلوا أو جرحوا خلال أقل من عامين من الهجوم العسكري الإسرائيلي، وهي حصيلة صادمة وكبيرة مع وجود أكثر من ٩ آلاف آخرين في عداد المفقودين يعتقد أن غالبيتهم قتلى تعذر انتشالهم تحت المباني المدمرة أو في مناطق التمركز الإسرائيلي.
وأوضح المركز ان من ضمن ما وثقه باحثوه في الأيام الماضية، مهاجمة طائرة إسرائيلية مسيرة عند حوالي الساعة ٣:٥٠. من فجر اليوم الأحد الموافق ٢٠٢٥/٩/٢٨، غرفة داخل أرض غرب مخيم النصيرات بالمحافظة الوسطى، ما أدى إلى مقتل المواطن خالد رياض أحمد أبو جربوع (٣٠ عامًا) وطفله معاذ (٣ سنوات). كما هاجمت طائرات الاحتلال عند حوالي الساعة ١:١٥. من فجر اليوم نفسه، منزلًا لعائلة أبو عامر، شرق مخيم ٢ بمخيم النصيرات في المحافظة الوسطى. أسفر القصف عن مقتل ١٦ مواطنًا، انتشلت جثامين ٦ منهم، فيما لا يزال البقية عالقون تحت الأنقاض. كما أسفر الهجوم عن إصابة عدد كبير من سكان المنازل المجاورة نتيجة شدة الانفجار وانتشار الركام. وهاجمت طائرة مسيرة إسرائيلية، عند حوالي الساعة ١٠:١٥ من صباح يوم السبت الموافق ٢٠٢٥/٩/٢٧، على تجمع للمواطنين في أرض المفتي شمال مخيم النصيرات بالمحافظة الوسطى. أسفر ذلك عن مقتل ٤ مواطنين، بينهم طفلان، إضافة إلى إصابة نحو ١٢ مواطنًا آخرين بجراح متفاوتة. وهاجمت طائرة مسيرة إسرائيلية عند حوالي الساعة ١١:٤٠ من اليوم نفسه، خيمة نازحين في دير البلح بالمحافظة الوسطى، ما أدى إلى مقتل الصحفي محمد داوود خليل الداية (٣٨ عامًا)، ويعمل في المركز الفلسطيني للإعلام، إضافة إلى إصابة آخرين بجراح متفاوتة. وهاجمت طائرة مسيرة إسرائيلية عند حوالي الساعة ١٧:٢٥ من مساء اليوم نفسه، تجمعًا للمواطنين وسط سوق مخيم النصيرات بالمحافظة الوسطى. أسفر ذلك عن مقتل ١٨ مواطنًا، بينهم ٦ أطفال وسيدة، فيما تجاوز عدد المصابين ٦٠ مصابًا، وصفت جراح عدد كبير منهم بالغة الخطورة، ما يرجح ارتفاع عدد القتلى.

دولة فلسطين
السلطة القضائية

علم وخبر وتبليغ بالنشر في احدى الصحف المحلية صادر عن محكمة بداية الخليل في الدعوى رقم 2024/678 حقوق - (((18868891)))

هيئة القاضي : رولا الصليبي.

طالب التبليغ: ابراهيم عايد عبد الفتاح النتشة، شعبان عايد عبد الفتاح النتشة، المحامي: منير الحسيني.
المطلوب تبليغه: 6- فتحيه عايد عبد الفتاح اشمر 9857736123 - الخليل - عيسى - بالقرب من مسجد الولاء.
الأوراق المبلغة: لائحة الدعوى ومرفقاتها موعد جلسة. الجلسة يوم الاربعاء 2025/10/15 الساعة 9،1 علم وخبر وتبليغ بالنشر في احدى الصحف المحلية. وعملا بأحكام المادة 20 من قانون أصول المحاكمات المدنية والتجارية رقم (2) لسنة 2001 يتوجب عليك الحضور الى المحكمة اعلاه في الموعد المحدد أو ارسال محام عنك وكذلك يتوجب عليك تقديم لائحة جوابية خلال مدة 15 يوم من تاريخ تبليغك هذا الاعلان بواسطة النشر في احدى الصحف المحلية ويمكنك استلام نسخة عن لائحة الدعوى ومرفقاتها من قلم المحكمة ويعكس ذلك تجري محاكمتك حضوريا.
لدى محكمة بداية الخليل الموقرة. دعوى حقوق رقم 2024/678.
المستدعيان:- 1.ابراهيم عايد عبد الفتاح النتشه من الخليل / واد القطع بالقرب من شركة مزايا حامل هوية رقم (9744460156) حامل جوال رقم (0599795569). 2.شعبان عايد عبد الفتاح نتشه من الخليل / واد القطع بالقرب من شركة مزايا حامل هوية رقم (9744460180) حامل جوال رقم (0599077701). العنوان المختار للتبليغ : الخليل - شارع السلام - عمارة جوهرة السلام - الطابق الخامس - مكتب المحامي منير الحسيني وكيلهما المحامي منير الحسيني - الخليل.
المستدعى ضدهم:- 1.محمد جبرين عايد عبد الفتاح النتشة من الخليل / المحاور / طريق المقاطعه حامل هوية رقم (9744460131). 2.محمد خضر عايد عبد الفتاح النتشة من الخليل / واد القطع بالقرب من شركة مزايا اردنية (9744460149). 3.سامر جميل عايد تميم نتشة من الخليل / واد القطع / واد القطع بالقرب من شركة مزايا حامل هوية رقم (9076000092). 4.ادريس عايد عبد الفتاح نتشة من الخليل / واد القطع / واد القطع بالقرب من شركة مزايا حامل هوية رقم (9744460172). 5.محمد عبد العليم عايد عبد الفتاح نتشة من الخليل / واد القطع / واد القطع بالقرب من شركة مزايا حامل هوية رقم (9744460164). 6.فتحية عايد عبد الفتاح اشمر من الخليل / واد القطع / واد القطع بالقرب من شركة مزايا حامل هوية رقم (9857361230). 7.سارة عايد عبد الفتاح النتشة من الخليل / واد القطع / واد القطع بالقرب من شركة مزايا حامل هوية رقم (9482008588). 8.وداد عايد عبد الفتاح النتشة من الخليل / واد القطع / بالقرب من شركة مزايا حامل هوية رقم (922895222)
الموضوع :- فسخ قرار محكم .
قيمة الدعوى :- غير مقدرة القيمة. ز٩/٣٠(٤)
لائحة واسباب الدعوى:
1.اعرض لمحكمتكم الموقرة ان الطرفين المستدعيان والمستدعى ضدهم قد لجأوا الى التحكيم الشرعي لدى المحكم الدكتور ايمن جويلس من الخليل ولم يرد تاريخ على صك التحكيم بينهم بخصوص وجود نزاع بينهم وذلك للبت في تركة مورثين المستدعيان والمستدعى ضدهم المرحومين عايد عبد الفتاح عوض النتشة والمرحومة زنوب خميس علاء الدين النتشة . 2.اصدر المحكم قراره بتاريخ 2024/8/14 والمرفق صورة عنه مع هذه الدعوى وبتاريخ 2024/9/13 اصدر قرار ملحق قرار بقسمة شرعية نهائية باتة لتركة مورث اطراف هذه الدعوى يخالف ما صدر بقرار المحكم بتاريخ 2024/8/14 ودون حضور اطراف التحكيم حيث جاء في صدر القرار بانه ملحق والحقيقة بانه قرار مخالف ومغاير للقرار الصادر بتاريخ 2024/8/14 حيث جاء في القرار الصادر عن المحكم الشرعي ايمن جويلس بختص بقطعة أرض رقم 4 أعامية على الشارع حوض رقم (118+6) الواقعة في الخليل منطقة شعبان / واد القطع ومساحتها 1000 متر مربعا بحسب المخطط المعتمد المعد من قبل المساح اياد جويحان والمقدم صورة عنه مع هذه الدعوى والمرفق بتاريخ 2024/8/14 + 3 أعامية على الشارع حوض رقم 34425 قطعة رقم 118+6 الواقعة في الخليل منطقة شعبان / واد القطع ومساحتها 900 متر مربعا بحسب المخطط المعتمد المعد من قبل المساح اياد جويحان والمقدم للجنة التخمين بينما ورد في الملحق الصادر عن نفس المحكم الشرعي بأنه يختص بقطعة رقم 3 أعامية على الشارع حوض رقم 34425 قطعة رقم 118+6 الواقعة في الخليل منطقة الشعبان / واد القطع ومساحتها 960 متر مربعا بحسب المخطط المعتمد المعد من قبل المساح اياد جويحان والمقدم للجنة التخمين + السطح الغربي في منطقة خلة حاضور حوض رقم 34426 قطعة رقم 182 + نصف الطابق الأرض (التسوية) علة الشيوع مع الحق في الارتدادات في منطقة خلة حاضور بينما ورد في الملحق الصادر عن نفس المحكم الشرعي بأنه يختص بقطعة أرض رقم 7 حوض رقم 34425 قطعة رقم 118+6 الواقعة في الخليل منطقة شعبان/ واد القطع ومساحتها 1389 متر مربعا بحسب المخطط المعتمد المعد من قبل المساح اياد جويحان وفي القرار الصادر عن المحكم الشرعي ايمن جويلس بختص الوريث ادريس المذكور بقطعة رقم 3 اعامية على الشارع حوض رقم 34425 قطعة رقم 118+6 الواقعة في الخليل منطقة الشعبان / واد القطع ومساحتها 900 متر مربعا بحسب المخطط المعتمد المعد من قبل المساح اياد جويحان والمقدم للجنة التخمين بينما ورد في الملحق الصادر عن نفس المحكم الشرعي بأنه يختص بقطعة رقم 3 أعامية على الشارع حوض رقم 34425 قطعة رقم 118+6 الواقعة في الخليل منطقة الشعبان / واد القطع ومساحتها 960 متر مربعا بحسب المخطط المعتمد المعد من قبل المساح اياد جويحان والمقدم للجنة التخمين ويبقى عليه دفع مبلغ 7000 دينار لشقيقه محمد عبد العليم ومبلغ 3500 دينار لورثة جميل ومبلغ 2500 دينار لشقيقه شعبان و في القرار الصادر عن المحكم الشرعي ايمن جويلس بختص الوريث محمد عبد العليم المذكور بقطعة أرض رقم 2 على الشارع حوض رقم 34425 قطعة رقم 118+6 الواقعة في الخليل منطقة الشعبان / واد القطع ومساحتها 756 متر مربعا بحسب المخطط المعتمد المعد من قبل المساح اياد جويحان والمقدم للجنة التخمين ويبقى له مبلغ 25000 دينار أردني بينما ورد في الملحق الصادر عن نفس المحكم الشرعي بأنه يختص بقطعة أرض رقم 2 على الشارع حوض رقم 34425 قطعة رقم 118+6 الواقعة في الخليل منطقة الشعبان / واد القطع ومساحتها 756 متر مربعا بحسب المخطط المعتمد المعد من المساح اياد جويحان ويبقى له مبلغ 7000 دينار أردني من شقيقه ادريس و في القرار الصادر عن المحكم الشرعي ايمن جويلس بختص الوريث ابراهيم المذكور بقطعة أرض رقم 1 على الشارع حوض رقم 34425 قطعة رقم 118+6 الواقعة في الخليل منطقة الشعبان / واد القطع ومساحتها 549 متر مربعا بحسب المخطط المعتمد المعد من قبل المساح اياد جويحان والمقدم للجنة التخمين + جزء من قطعة رقم 5 مساحتها 659 متر مربعا بينما ورد في الملحق الصادر عن نفس المحكم الشرعي بأنه يختص بقطعة ارض رقم 1 على الشارع حوض رقم 34425 قطعة رقم 118+6 الواقعة في الخليل منطقة الشعبان / واد القطع ومساحتها 549 متر مربعا بحسب المخطط المعتمد المعد من قبل المساح اياد جويحان / قطعة رقم 5 حوض رقم 34425 قطعة رقم 118+6 الواقعة في منطقة الشعبان / واد القطع مساحتها 550 متر مربعا و في القرار الصادر عن المحكم الشرعي ايمن جويلس بختص الوريث شعبان المذكور بقطعة ارض رقم 8 حوض رقم 34425 قطعة رقم 118+6 الواقعة في الخليل منطقة الشعبان / واد القطع ومساحتها 912 متر مربعا بحسب المخطط المعتمد المعد من قبل المساح اياد جويحان والمقدم للجنة التخمين + جزء من قطعة رقم 5 مساحتها 780 متر مربعا بينما ورد في الملحق الصادر عن نفس المحكم الشرعي بأنه يختص بقطعة ارض رقم 8 حوض رقم 34425 قطعة رقم 118+6 الواقعة في الخليل منطقة الشعبان / واد القطع ومساحتها 1438 متر مربعا بحسب المخطط المعتمد المعد من قبل المساح اياد جويحان و في القرار الصادر عن المحكم الشرعي ايمن جويلس بختص الوريث نبيل محمد جبرين المذكور بقطعة ارض رقم 6 حوض رقم 34425 قطعة رقم 118+6 الواقعة في الخليل منطقة الشعبان / واد القطع ومساحتها 583 متر مربعا بحسب المخطط المعتمد المعد من قبل المساح اياد جويحان والمقدم للجنة التخمين مربعا بينما ورد في الملحق الصادر عن نفس المحكم الشرعي بأنه يختص بقطعة ارض رقم 6 حوض رقم 34425 قطعة رقم 118+6 الواقعة في الخليل منطقة الشعبان / واد القطع ومساحتها 480 متر مربعا بحسب المخطط المعتمد المعد من قبل المساح اياد جويحان و في القرار الصادر عن المحكم الشرعي ايمن جويلس يستحق الوريث محمد عبد العليم مبلغ 25000 دينار منها مبلغ 19000 دينار اردني من ورثة محمد جميل + مبلغ 5000 دينار من الوريث ادريس + مبلغ 1000 دينار من الوريث محمد جبرين ويستحق الوريث ابراهيم مبلغ 5900 دينار منها مبلغ 5000 دينار من نبيل و 900 من شقيقه محمد جبرين.
اما بخصوص صك التحكيم الذي تم توقيعه فهو غير موقع حسب الاصول والقانون وموقع من غير ذوي اصحاب العلاقه حيث ان المستدعى ضدها ساره النتشة لم توقع على صك التحكيم . .
3.ان قرار التحكيم جاء مخالفا لأحكام قانون التحكيم رقم 3 لسنه 2000 و واجب الفسخ حيث ان هيئة التحكيم خرجت عن الخصوص المعين في صك التحكيم ولم تراعي تطبيق أحكام القانون بالالتزام في البت في الخلاف المعين ليها بموجب صك التحكيم. 4.ان المحكم غير مدرج اسمه في اي قائمه معتمدة من طرف وزير العدل كما ينص على ذلك قانون التحكيم رقم 30 لسنة 2000 بالمواد رقم 11 و 54 منه . 5.ان قرار التحكيم وبالتنائب مشوب بالجهالة والغموض ويحتوي على فقرات حكميه غير باته بين اطراف التحكيم . 6.ان المحكم تجاوز المدد المنصوص عليها في اصدار القرار دون الرجوع الى اطراف التحكيم بذلك. 7.ان المحكم لم يقم بوزن البينات اصولا ولم يتبع اصول إجراءات التحكيم في وزن البينات والنتيجة التي توصل اليها . 8.ان المحكم لم يقم بمناقشة بينات الاطراف من قبل الخصوم ولم يتم اتباع الإجراءات القانونية في ذلك .9.اخطأ المحكم في اصدار قرار حيث انه ورد في قراره لكي يصح بناء حكمه وقرار التحكيم عليه مما يجعل قرار التحكيم واجب الفسخ .10.اخطأ المحكم بتوقيع صك تحكيم بين اطراف التحكيم حيث ان قطعة الارض التي تحمل الرقم 118 مشمولة في 3 لسنة 2000 مما يجعل القرار واجب الفسخ . 13.وبرجوع الى قرار التحكيم تجد المحكمة ان المحكم لم يذكر في قراره ان القرار صدر حضوري او غيابي او بمثابة الحضوري وحسب نص المادة (40) من قانون التحكيم النافذ يجب ان يذكر ذلك. 14.وبالرجوع الى قرار التحكيم تجد المحكمة ان المحكم لم يسبب قراره ولم يتقدم احد الاطراف بالبينات لربطها بالنتيجة حسب نص المادة (39) من قانون التحكيم النافذ. 15.ان المستدعي والمستدعى ضدهم لم يقوما بتقديم حجتهما حسب نص المادة (23) فقرة 2و 16. حسب نص المادة (24و27) من قانون التحكيم النافذ وحسب القرار المراد فسخه تجد المحكمة ان المحكم لم يستمع الى بينات المستدعيان ولن تدون وقائع الجلسات في محضر موقع حسب الاصول وتسلم نسخه منه لكل طرف. 17.ان قرار التحكيم مشوب بالجهالة الفاحشة والتناقض ولم يشتمل على بيان ملخص لاتفاق التحكيم واطرافه وموضوعه والبينات المستمعة والطلبات واسباب القرار ومنطوقه وتاريخ ومكان صدوره. 18.لم تتحقق صلاحية النظر والفصل في هذه الدعوى نظرا لماهيتها وقيمتها ومكان اقامة المدعى عليه.
الطلب: -لكل ما تقدم وللأسباب المذكورة اعلاه وما تراه محكمتكم الموقرة يلتمس المستدعيان من محكمتكم الموقرة تبليغ المستدعى ضدهم نسخة عن لائحة هذا الطلب ومرفقاتها وتعيين موعد للنظر بها وغب الاثبات والحكم للمستدعيان بفسخ قرار التحكيم المشار اليه اعلاه واعتباره كان لم يكن لبطلانه وسقوطه ولعدم قانونيته سندا لأحكام قانون التحكيم النافذ وتضمين المستدعى ضدهم الرسوم والمصاريف واتعا

مِـــداد

سوار فلسطين على معصم بيترو: حين هزم الرمز صمت الأمم

قمر عبد الرحمن

في قاعةٍ يَغشاها البرود الدبلوماسي وتثقلها أوراقُ القرارات المكدّسة، صعدَ الرئيس الكولومبي جوستافو بيترو إلى منبر الأمم المتحدة. لم يكن صوته وحده هو الحاضر؛ بل ذاك السوار الفلسطيني الذي التفّ حول معصمه، كعُقدةٍ تربط الزمن بالذاكرة، وكأنّه يُعلن أنّ الضمير الإنساني أصدق من كلّ بيانات التنديد وأرفع من كلّ تبريرات العجز.

لم يكن السوار زينةً شخصية ولا تفصيلًا عابرًا في بروتوكولٍ أمميّ صارم؛ بل كان أقرب إلى وثيقةٍ سياسيةٍ صامتة، تصرخ قبل أن يتكلم صاحبها. كلّ خيطٍ فيه بدا كأنّه شهادة دمٍ أو دمعة، وكلّ لَفّةٍ كأنّها عهدٌ على أنّ فلسطين ليست قضيةً بعيدة، بل جرحٌ مفتوحٌ في معصم الإنسانية ذاتها.

حين نطق بيترو، لم يُخاطب العالم بلغة المجاملة الموارية، بل بلغة الحقيقة المجرّدة: كلماتُه كانت نارًا في حناجر الصمت، إعلانًا أنّ الزمن لم يعد يتسع لمزيد من الانتظار. قالها صراحة: إنّ بيانات التنديد لم تعد تجدي، وإنّ ساعة الحرية أو الموت قد دقّت، داعيًا إلى توحيد الجيوش والأسلحة لتحرير فلسطين. لم

لكن خلف الكلمات، ظلّ السوار يلمع كأنّه المتحدث الحقيقي. قطعة صغيرة من القماش والخرز حملت وزن التاريخ كله، كأنّها تقول: إنّ الموقف لا يُقاس بلغة البروتوكول وحدها، بل بمدى استعداد صاحبه ليضع آثار الضمير فوق مصالحه. لقد تحوّل ذلك السوار إلى استعارة كونية..

يكن ذلك مجرد موقف سياسي؛ كان أشبه بجرس إنذارٍ يوقظ العالم من غيبوبةٍ طويلة، ويدعو الشعوب قبل الحكومات إلى أن تتأمّل أيّ مستقبل تُريد.

وما أعمق دلالته حين تحدّث عن سلطة الفيتو، تلك اليد الواحدة التي تتحكّم في مصائر أمم بأكملها، وكأنّها إلهٌ صغيرٌ يوزّع العدالة بالانتقاء. طالب بيترو باستئصال هذا الامتياز الذي حوّل القانون الدولي إلى مسرحيةٍ منقوصة، لا يُنصف فيها المظلوم إلا بقدر ما تسمح به إرادة الأقوياء. كانت كلماته مواجهةً لا مع دولة بعينها، بل مع بنيةٍ كاملة من الظلم العالمي، بنية تُلبس نفسها رداء الشرعية وهي عاجزة عن ردع الجرائم.

لكن خلف الكلمات، ظلّ السوار يلمع كأنّه المتحدث الحقيقي. قطعة صغيرة من القماش والخرز حملت وزن التاريخ كله، كأنّها تقول: إنّ الموقف لا يُقاس بلغة البروتوكول وحدها، بل بمدى استعداد صاحبه ليضع آثار الضمير فوق مصالحه. لقد تحوّل ذلك السوار إلى استعارة كونية: إنّ الرموز الصغيرة قد تفضح عجز القاعات الكبرى، وإنّ ما يلتف حول معصم قائد قد يلتف يومًا حول ذاكرة أمّة بأسرها.

سيكتب التاريخ أنّ أجيالًا ستتذكّر جوستافو بيترو، لا لمجرد أنّه ألقى خطابًا جريئًا، بل لأنّه جسّد شكلًا من أشكال الالتزام الذي لا يزول. سيتذكرونه كما يتذكرون أولئك الذين لم يخافوا أن يعلنوا الحقيقة في وجه عالم يتواطأ مع الصمت. وسيبقى المشهد -رجل على منبر الأمم المتحّدة، وسوارٌ صغيرٌ يصرخ باسم فلسطين- درسًا في أنّ الرموز قد تكون أشد وقعًا من المدافع.

إنّ منبر الأمم المتحدة، بما شهده من كلمات ورموز، لم يعد مرآةً لخطاب عابر، بل صار مرآةً تُعايننا جميعًا: هل سنظل نُحصي البيانات ونمضي، أم سنجوب درب المسؤولية حتّى يعود الحق إلى مكانه؟ هناك، بين السطور والصور، تُكتب مواقف الرجال؛ وهناك، في ذاكرة الشعوب، يُقاس معنى الشجاعة. وفي لحظة كهذه، قد يكتب التاريخ فصلًا جديدًا لا يُمحى، فصلًا باسمه: الشجاعة حين تعانق الرمز، والرمز حين يتحوّل إلى وعدٍ للشعوب.

مرايا الروح.. حين يتشظى الحب في منفى الذاكرة وتظل فلسطين المرآة الأبدية

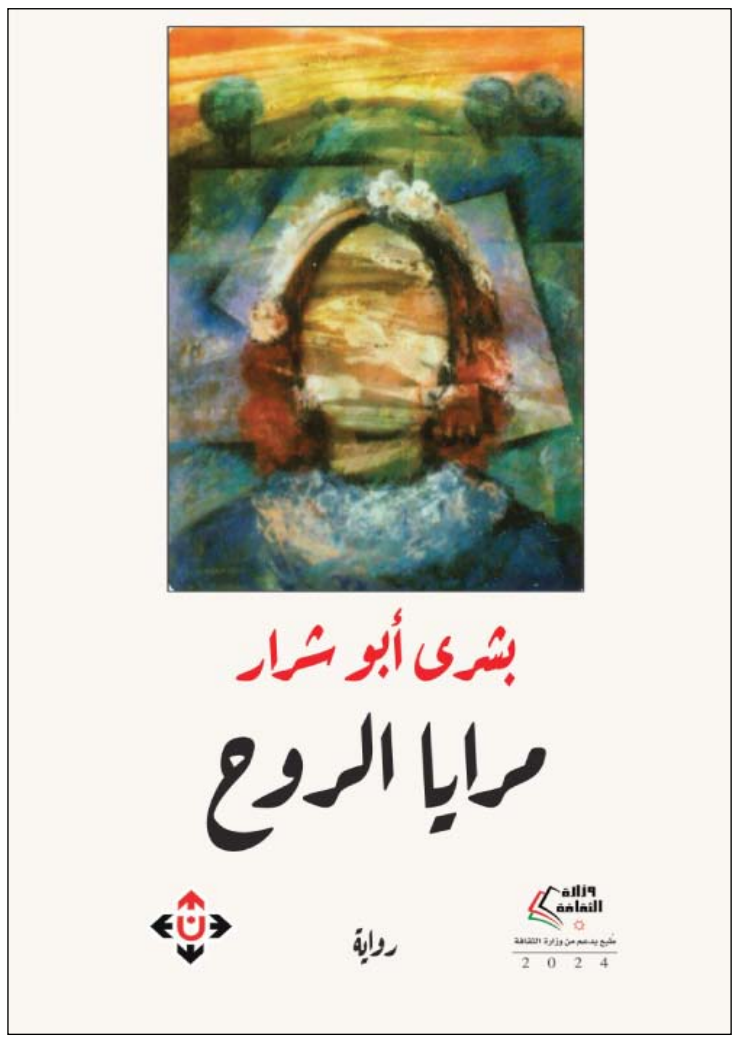

بن معمر الحاج عيسى

في المشهد الروائي الفلسطيني، كثير من النصوص تحاول أن تكتب القضية بوصفها صراعًا سياسيًا أو حدثًا تاريخيًا، لكنّ قليلًا منها يغامر بأن يجعل من الكتابة تجربة وجودية خالصة، تتجاوز الحكاية لتصبح مرآة للروح وفضاءً للبوح والاعتراف. رواية مرايا الروح للكاتبة الفلسطينية بشرى أبو شرار تنتمي إلى هذا القليل النادر. ليست رواية تسرد أحداثًا متسلسلة وفق حبكة تقليدية، وليست قصيدة مكتوبة على هيئة فصول، بل هي نصّ هجين، يتغذى من الشعر والسرد معًا، ويكتب الذات الفلسطينية وهي تتفتت في المنافي، وتتشبث بالحب كملاذ أخير، وتستحضر فلسطين كجرح أبدي يسكن اللغة والذاكرة.

منذ العنوان نطلّ على جوهر المشروع: "المرايا". ليست المرآة هنا أداة لتأمل الشكل الخارجي، بل استعارة كبرى لتشظي الذات وانعكاسها في صور متعددة. كل شخصية في النص مرآة لجرح آخر، وكل علاقة حب انعكاس لذاكرة أخرى، وكل ذكرى صورة محطمة في زجاج الغياب. بهذا التوظيف الرمزي، تتشكل الرواية كلوحة فسيفسائية لا تنقاد إلى خط مستقيم للأحداث، بل تتناثر كقطع مرايا مكسورة، على القارئ أن يعيد تركيبها ليبصر الوجه الآخر للحكاية. ولعل هذا التشظي ليس خيارًا تقنيًا بقدر ما هو انعكاس للحالة الوجودية التي تكتبها أبو شرار: الروح الفلسطينية المنفية، التي لا تجد نفسها إلا في صور مبعثرة، ولا تستطيع أن تحكي حكايتها إلا عبر الانكسار.

لغة الرواية تمثل أبرز ملامح فرادتها. فالجملة هنا لا تُكتب كوسيلة لتوصيل حدث، بل ككائن ينبض بالحسّ، مكتظ بالرموز، محمّل بالإيقاعات الداخلية. نقرأ النص لا بحثًا عن "ماذا جرى؟"، بل عن "كيف يُقال؟". الجملة عند أبو شرار مشغولة على نحو شعري يقترب من قصيدة النثر، حيث تتوالى الصور وتتراكم الاستعارات وتتشابك الإيقاعات. هذه اللغة الكثيفة، التي قد يراها بعض القراء مثقلة بالزخرف، هي في جوهرها ضرورة جمالية: إذ لا يمكن التعبير عن وجع المنفى وفداحة الغياب ببرود السرد التقليدي. لا حبكة مستقيمة تكفي لحمل هذا الوجع؛ وحده الشعر قادر على احتواء الفقد، وحده الإيقاع الداخلي يستطيع أن يترجم أنين الذاكرة. ومن هنا، فإن الشاعرية في النص ليست ترفًا أسلوبيًا، بل قدر وجودي للكتابة. لكن هذه الشاعرية لا تخلو من مخاطر، إذ كثيرًا ما يطغى جمال العبارة على وضوح الحدث، وتتحول الفصول إلى لوحات لغوية أشبه بالمراثي المتكررة. غير أن هذا التكرار ذاته يكشف معنى آخر: فالحب في المنفى لا يعرف الاكتمال، والحنين لا ينتهي عند لحظة محددة، بل يعود ويلتفّ في دوائر، كما لو أن الروح أسيرة دورة لا تنكسر. ولعل هذا ما يمنح النص صدقه: فالتكرار والالتفاف والعودة إلى الصور ذاتها ليست ضعفًا تقنيًا، بل تمثيلٌ لحقيقة الذاكرة الفلسطينية المزقة.

على مستوى الموضوع، تتقاطع في الرواية ثلاث دوائر كبرى: الذات الفردية الباحثة عن معنى وجودها في المنافي، الحب باعتباره وطنًا بديلًا يحمي الروح من العدم، وفلسطين باعتبارها الجرح الأكبر والمرآة النهائية. هذه الدوائر ليست منفصلة بل تتشابك حدّ التماهي: فالحبيب يُرى كالوطن، والوطن يُستعاد كحبيب غائب، والذات الفردية لا تكتمل إلا بامتلاك الاثنين معًا. ومن هنا نفهم دلالات مقاطع مثل: "أنا وأنت ووطن لن نكف عن عشقه"، إذ تنصهر فيها الذات والآخر وفلسطين في وحدة شعورية واحدة، لا تنفصل فيها الهوية العاطفية عن الهوية الوطنية.

الرواية أيضًا نص اعترافي بامتياز. يكاد القارئ يشعر أنه أمام رسائل حب مطولة أكثر مما هو أمام فصول رواية. الصوت الداخلي يكتب إلى آخر غائب، حوار متواصل مع ظل بعيد، يتأرجح بين الرجاء واليأس. هذا البعد الاعترافي يضفي على النص صدقًا خاصًا، لأنه لا يتزين بالحبكة ولا يخضع لقوانين السوق الأدبي، بل يخرج من حاجة داخلية ملحة للبوح. ولعل هذا ما يجعل القارئ يقرأ الرواية كأنه يقرأ نفسه: يشاركها أسئلتها ومرارتها، ويندمج في خطابها كما لو كان معنيًا به شخصيًا.

أما فلسطين، فحضورها في النص لا يأتي على شكل شعارات ولا بيانات سياسية، بل كنبض داخلي يتسرب في كل التفاصيل: في الأغنية، في البيت الغائب، في صورة الطفولة، في حوار العاشقين. بهذا المعنى، لا تُكتب فلسطين كموضوع خارجي، بل كروح نازفة تسكن اللغة ذاتها. إنها ليست "قضية" تُضاف إلى النص، بل هي النسيج الذي يُحاك منه النص. وهذا ما يمنحها صدقًا خاصًا: لأن حضورها لا يحتاج إلى تسمية أو رفع شعارات، بل يتجلى في التفاصيل الصغيرة التي تصنع الحياة.

ولعل فرادة مرايا الروح تكمن في أنها تنقل الرواية الفلسطينية من مستوى المواجهة الخارجية مع الاحتلال إلى مستوى المواجهة الداخلية مع أثر الاحتلال في الروح الفردية. فالنص لا يصف المعارك ولا يروي الأحداث التاريخية، بل يكتب عن ما بعد ذلك: عن الإنسان الفلسطيني الذي يعيش تبعات الفقد، عن الذات التي تحاول أن تتصالح مع حنينها، عن الحب الذي يتفتت تحت وطأة الغياب. بهذا المعنى، تُكمل الرواية المشهد الأدبي الفلسطيني برؤية أكثر حميمية ووجودية: إذ تجعل من الذاكرة والحنين مادة أدبية لا تقل قوة عن تسجيل الوقائع.

البنية الرمزية للنص تقوم أساسًا على المرآة، لكنها تتسع لتشمل رموزًا أخرى: البنفسج مثلًا الذي يتكرر بوصفه استعارة للحب والحضور الدائم، والربيع الذي يطل رغم قسوة الشتاء، والبيت الغائب الذي يتحول إلى رمز للوطن المستحيل. هذه الرموز ليست مجرد زينة شعرية، بل مفاتيح لفهم الحالة النفسية للشخصيات. فعندما تقول البطلة: "كلما بحثت عن حروف اسمك يطل البنفسج"، فإنها لا تتحدث فقط عن الحبيب، بل عن حضور يتجاوز الفرد ليصير استعارة عن فلسطين نفسها، التي تظل تطل رغم الغياب، وتفرض وجودها رغم المنفى.

نقديًا، يمكن القول إن الرواية تمثل نصًا هجينًا يتحدى التصنيف: ليست رواية تقليدية، وليست ديوان شعر، لكنها تقع في منطقة وسيطة تستمد قوتها من هذا التمرد. الهجنة هنا ليست عيبًا، بل انعكاسًا لتمزق الروح التي تكتبها، إذ كيف يمكن لنص أن يكون مستقيمًا وهو يكتب عن ذاكرة مهشمة؟ وكيف يمكن له أن يلتزم بالقوالب وهو يكتب عن وطن مفقود؟ النص إذن يشبه مراياه: بعضها صادق، بعضها مشوه، بعضها مكسور، لكن جميعها يضيء جوانب من الحقيقة. على مستوى التلقي، تترك مرايا الروح قارئها في مواجهة أسئلة أكثر مما تقدم له إجابات. فهي لا تمنحه قصة مكتملة الأركان، بل تجربة مفتوحة على التأويل. بعد قراءة النص، يظل القارئ متسائلًا: هل يمكن للحب أن يكون وطنًا؟ هل يمكن للوطن أن يتجسد في حبيب؟ هل تستطيع الكتابة أن تضمد جراحًا لا تندمل؟ وهل تعكس المرايا وجوهنا حقًا، أم تكشف أشباحنا الداخلية؟ هذه الأسئلة المعلّقة هي ما يمنح الرواية قيمتها: فهي لا تنغلق على معنى واحد، بل تفتح أفقًا للتفكير والتأمل.

في النهاية، يمكن القول إن بشرى أبو شرار قدّمت عبر مرايا الروح نصًا يكتب فلسطين من الداخل، من قلب الروح المزقة، لا من سطح الحدث الخارجي. نصّ يتجرأ أن يكون شاعريًا حتى العظم، وأن يجعل من الاعتراف لغة، ومن المرثية جمالًا، ومن الحنين فلسفة وجودية. إنها رواية لا تُقرأ لتُنسى، بل لتنعكس في القارئ نفسه كما تنعكس الوجوه في المرايا. ولعلّ هذا هو جوهرها: أن تتركنا نرى في مراياها وجوهنا نحن، فنكتشف أننا جميعًا نحمل في داخلنا شيئًا من ذلك الجرح الفلسطيني، شيئًا من ذلك الحنين الذي لا يُشفى، شيئًا من تلك الروح التي تكتب بالدم لا بالحبر.

"من نافذة العرب".. كتاب يجمع مقالات فتحي البلعاوي في الصحافة القطرية

رام الله- صدر عن مؤسسة بيت القدس للدراسات والبحوث الفلسطينية ودار الرعاة للدراسات والنشر كتاب جديد بعنوان "من نافذة العرب" ويشمل كل مقالات الراحل الكبير فتحي البلعاوي في صحيفة العرب القطرية، وقد أعده ابنه السفير د.حسان البلعاوي. وجاء الكتاب في ٥٨٠ صفحة من القطع المتوسط، ضمت جميع المقالات التي كتبها الراحل في أواخر فتره ثمانينيات القرن الماضي، وهو الكتاب الأول عنه، وقد وضع مقدمته كل من القائد الكبير عضو اللجنه المركزية عباس زكي، والمؤرخ الفلسطيني حسام أبو النصر رئيس مجلس بيت القدس للدراسات والبحوث الفلسطينية. وتناول الكتاب مختلف المواضيع السياسية والاجتماعية والثقافية، وكان أهم عناوينها: غصن الزيتون والبندقية، الأرض مقابل السلام، الثوب الأبيض، نقطة الحبر، جاذبية الوطن وخفافيش النهار، عفواً سيدي التاريخ، وغيرها من المقالات حول الانتفاضة الأولى.

وكتب التوطئة د.حسان البلعاوي، تحدث فيها عن محطات الراحل الكبير فتحي البلعاوي، وتأسيس الاتحاد العام لطلبة فلسطين، ورابطة طلاب فلسطين وأيضاً مع نشرة نداء فلسطين غير الدورية التي كانت تصدر في خمسينات القرن الماضي، وتحدث أيضاً عن إسهامات البلعاوي في تأسيس الاتحادات ودوره في منظمة التحرير الفلسطينية، وعمله في قطر.

وجاءت كلمة عباس زكي حول محطات الراحل مع القائد ياسر عرفات وخليل الوزير وكيف أسس وعمل أمين سر لرابطة الطلبة الفلسطينيين في القاهرة، ولُقب بـ"أبو الوطنية"، وتحدث عن محطاته من بلعا إلى القاهرة وإلى غزة وقطر ثم إلى تونس حتى عودته إلى أرض الوطن وجهوده في العمل الوطني، وتحدث عن رؤيته الثاقبة والنظرة المستقبلية وتحليل الأحداث المستند للمصادر والمعلومات.

ثم جاءت مقدمة حسام أبو النصر، بعنوان "لماذا هذا الكتاب"، وتحدث فيها عن فكرة إخراج هذا الكتاب إلى النور، وكيف تم جمعه والعمل على مدار سنوات، من خلال جمع أرشيف من المقالات، وأيضاً تحدث عن فكر البلعاوي الذي شكل تقارباً بين العمل الوطني والفكر الإسلامي، وأن لا تعارض بينهما رغم أوجه الخلاف مع الإسلام السياسي، وأن فتحي البلعاوي شكّل الزاوية المعتدلة في الثورة الفلسطينية، وترك عظيم الأثر في نفوس أصحاب القرار، فلم يكن مجاملاً، ولا يسلك الطريق الملتوي، وكان حاداً إلى حدٍ كبير بقدر حرصه الوطني منقطع النظير، وأسّس مدرسة تتلمذ على يدها أجيال كثيرة، وكان لبيت القدس للدراسات والبحوث الفلسطينية شرف إصدار هذا الكتاب ليكون أحد الكنوز الفكرية في المكتبات كمصابيح تنير درب الحرية، فيما أكد حسان البلعاوي أنه سيصدر قريباً كتابٌ عن حياة والده.

"جيهان".. رواية جديدة للكاتب عزام توفيق أبو السعود

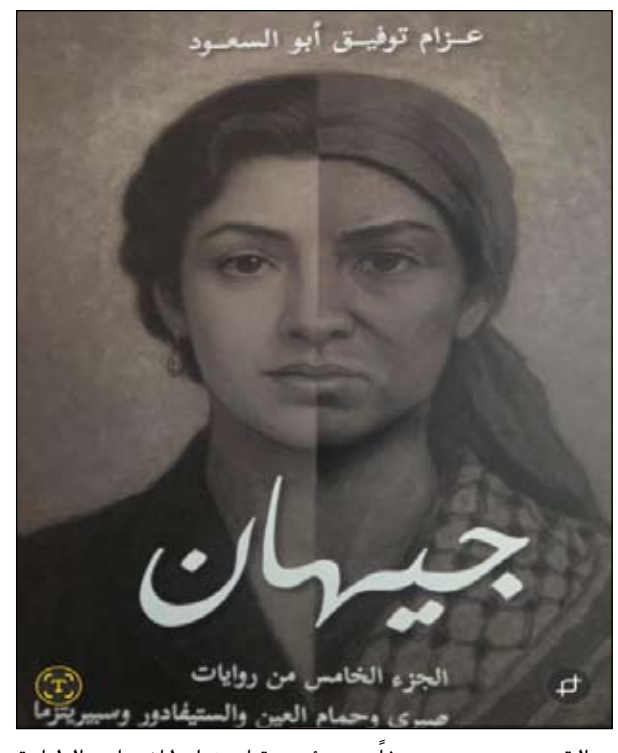

القدس- صدرت حديثاً عن مؤسسة إمرزيان للإخراج والطباعة في القدس رواية "جيهان" للكاتب الروائي والمسرحي عزام توفيق أبو السعود، وهي الجزء الخامس من روايات الكاتب المقدسي، وهي: صبري وحمام العين والستيفادور وسبيريتزما، التي تدور أحداثها في القدس مدينة الكاتب التي يعشقها.

وتقول الإعلامية تالا حلاوة التي شكرها الكاتب في مقدمة الرواية هي ود.محمود العطشان على تدقيق الرواية: "جيهان مناضلة فلسطينية في مجتمعها بتلقائية بحتة، دون إقحام أو إقصاء، حيث نسترق السمع لحواراتٍ عائليةٍ بلهجةٍ مقدسيةٍ خالصةٍ تضفي ألفة وسحرا على تجربة القراءة، وتعلمنا بعفوية ما لم تعلمنا إياه كتب التاريخ عن هذه المدينة الفريدة، وعن فلسطين وأحوال أهلها خلال لحظاتٍ تاريخيةٍ مفصليةٍ في منطقتنا".

وتضيف حلاوة: إن سلسلة روايات عزام أبو السعود تركز ليس فقط على الحنين إلى الماضي، ولكن على ما يجمعنا كفلسطينيين، أينما كنا، وهو حبنا للقدس.

وأهدى الكاتب رواية جيهان إلى ابنته لانا التي واصلت الإلحاح عليه لإكمال الرواية رغم مرضه، وإلى زوجته إلهام التي يسمعها بقلبه وجوارحه".

رحلة بين دفتَي "الكتابة بأصابع مبتورة" للدكتور وائل محيي الدين

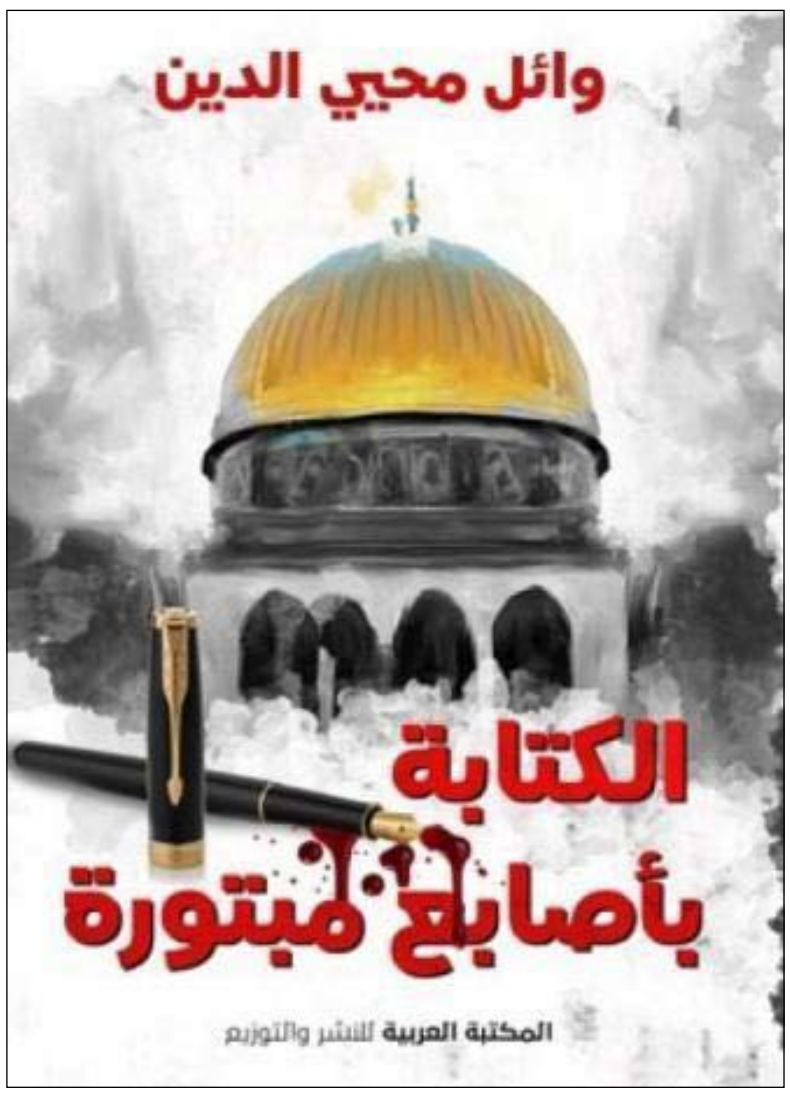

وليد الهودلي

لماذا هي رحلة فريدة؟

لأنك تجد فيها الثورة بعنفوانها العالي، وتجد فيها النقد الاجتماعي والسياسي القوي الأمين الجريء، وتجد فيها النزف والألم والجرح الغائر، وفي ذات الوقت تجد فيها حلاوة اللغة وجمالياتها، رغم أنها تمسك بيد قلبك وتخوض به جبالاً وعرة مليئة بالشوك والصخور العاتية. تجد نفسك في مسار يجمع بين الجمال والمخاطرة.

هذا المعترك المشتبك ذاتياً في أعماق النص، والمنتشر على مساحات واسعة، والمحلّق في آفاق بعيدة يصعب حصره بوصف محدد المعالم؛ فأي وصف جامع يستعصي على الإحاطة به، لأن الكتابة عند صاحب هذا النص الملهم والممتع في آن واحد: "نسيج لخيوط كفن، ورحلة نحو المجهول، واستعجال للحَتف السياسي والموت المبكر؛ هي أن تقول لا رغم حلاوة الـ(نعم)، ورغم الأثمان الباهظة التي ستجلبها هذه الـ(لا) المقدسة. إنها المطاردة الساخنة للرذيلة ودعاتها، وللخيانة ورموزها، وللعبث بأرواحنا وأعمارنا... الكتابة مخاض عسير، فحاذر ألّا يكون المولود مباركاً".

هذه كلمات يمكن أن نعتبرها نبراساً أو مقياساً للكتابة المسؤولة ذات الرسالة والهدف وصناعة الحياة. وهي تضعنا أمام كاتب يستشعر ويئن من ثقل الأمانة وحمل أوزارها، كاتب يدرك تماماً أن له رسالة سماوية تحفر عميقاً في أعماق النفوس وترسي قواعد حياة عظيمة ومستقبل مشرق حرّ لأمة عظيمة ينتمي إليها بكل حروفه وأفكاره حتى النخاع. وهذا أعظم ما لمسته في هذه الروح القوية الأمينة؛ فهي ذات فرع في السماء وأصل ثابت في الأرض. ثم تأتيك هذه القوة عبر جماليات اللغة وتجليات حلاوة قلّ نظيرها.

بروح نقدية عالية، وبلغته الجميلة الخاصة، ظلالها تستريح الحياة على أمل العبور إلى الآخرة. سأكتب للبحر حيث الشر الكامن فيه، ومن كفيه تنبجس اثنتا عشرة قصيدة وملحمة كل صباح... سأكتب... سأكتب للقدس وهي تحني ضفائرها بالنار والبارود، وتكتحل أعينها بالتاريخ وسورة الإسراء، والبحر المتواري خلف الغيوم".

هنا، في هذه المقطوعة الغنية الثرية، يضع كاتبنا نبراساً للكتاب: من تستهدفون بكتابتكم؟ سجل حافل وميادين مفتوحة؛ فالكُل، بكل أصنافه وأنواعه وأشكاله الملتبسة، بحاجة إلى كتابتكم. وكأنه يريد أن يقول: فلا تتوانوا لحظة عن الكتابة. ويحكي لنا عن بوح الليل وباحاته الواسعة: "لا تكره قلمك على الكتابة حتى لا تجتر نصاً مشوهاً. كم هي لحوحة نصوص الليل! لا أنت قادر على إسكاتها، ولا هي تستسلم لنوم أو هدوء. فقم أيها المتقلب في الفراش، لتقلع النص وتقلع أوجاعه".

الكتاب غني، وبفتح في الروح مساحات واسعة للتأمل مع الفكرة واليقظة والإضاءة على ما نحن عليه من خرائط عربية يحكي لنا عنها حكايته. ولكن الأجمل أنه، وأنت تقرأ الواقع المرّ، لا تغيب عنك البتة متاع اللغة وسمو روحها، ويجعلك عاشقاً والهاً في رحابها التي أفسحت لهذا القلم الجميل أن يحلّق في سمائها العالية.

نحن في هذا الكتاب بين يدي كاتب رافعي جديد قادر على رفعنا إلى سماء اللغة لنحلّق معه عالياً، أجاد عجينة اللغة وخبز لنا خبزاً لقلوبنا وأرواحنا، أشبع قريحة اللغة من ألفها إلى يائها، وقدّم مع خبزه مائدة عامرة فاخرة. والجميل أنه لا أخال أحداً صاحب ذائقة يستطيع أن يقاوم أية وجبة قادمة، بل في ترقب وانتظار إلى أن يجود علينا من شهد ما يفتح الله عليه في الأيام المقبلة.

دولة فلسطين
اخطار تنفيذي - بالنشر في احدى الصحف المحلية
(((18936936)))
صادر عن دائرة تنفيذ الخليل
رقم القضية: 2025/4799
سجل تنفيذ

الى المدين / المحكوم عليه : محمد وليد فريد ابو قويدر 855052494 / الخليل - جبل الشريف - مقابل قاعة الجاسمين بجانب كراج اليمان، اخبرك بأن الدائن / المحكوم له : عطاف محمد بدوي عبد المحسن غيث 850322272 / الخليل - المنطقة الجنوبية - اول طلعة جبل جوهر، قد ابرز لهذه الدائرة شيكات تحمل توقيعك / بصمتك ومستحقة الاداء بمبلغ 9000 شيقل اسرائيلي - المرفق عنها صورة للاطلاع، ذلك فانه يتوجب حضورك ومراجعتك بالذات او ارسال وكيل عنك لدائرة التنفيذ خلال اسبوعين من تاريخ هذا الاعلام وفقا لاحكام المادة (10) من قانون التنفيذ الفلسطيني وتعديلاته حسب الاصول وذا لم تبادر بذلك فسوف تقوم دائرة التنفيذ باجراءات التنفيذ حسب القانون لذا اقتضى اخطارك بذلك.

تاريخ التحرير 2025/9/22

18958216
مذكرة تبليغ اخطار تنفيذي بالنشر صادر عن دائرة تنفيذ قلقيلية في الدعوى رقم 2025/134 تنفيذ

المحكوم له: ابراهيم حسن محمد شنطي هوية رقم 907536049 وعنوانه: قلقيلية - السوق المركزي، وكيله المحامي محمد لطفي يوسف جابر. محمد حمدان اسماعيل عودة هوية رقم 850054909 وعنوانه: قلقيلية - كفر سابا - عمارة الباص ابو نوارة - الطابق الرابع.

الموضوع: شيكات

المبلغ: 6000 شيكل إسرائيلي

يقتضي حضورك الى دائرة تنفيذ قلقيلية خلال 14 يوما تلي تاريخ تبليغك لبيان ردك واعتراضك وبخلاف ذلك فسوف تقوم دائرة التنفيذ بإجراءات التنفيذ حسب القانون لذا اقتضى اخطارك بذلك.

تحريراً في 2025/9/29

محكمة بداية قلقيلية

18982087
مذكرة تبليغ اخطار تنفيذي بالنشر صادر عن دائرة تنفيذ قلقيلية في الدعوى رقم 2023/314 تنفيذ

المحكوم له : عماد مأمون حافظ شماسنة هوية رقم 989985569 وعنوانه: قلقيلية - جيوس - وسط البلد - بالقرب من المسجد، وكيله المحامي رامي نافز يوسف واكد. سمر علي احمد ابو مصطفى هوية رقم 411012016 وعنوانه: القدس - ابو ديس - بالقرب من جامعة أبو ديس.

الموضوع: شيكات

المبلغ: 5000 شيكل إسرائيلي

يقتضي حضورك الى دائرة تنفيذ قلقيلية خلال 14 يوما تلي تاريخ تبليغك لبيان ردك او اعتراضك وبخلاف ذلك فسوف تقوم دائرة التنفيذ بإجراءات التنفيذ حسب القانون لذا اقتضى اخطارك بذلك.

تحريراً في 2025/9/29

محكمة بداية قلقيلية

دولة فلسطين
السلطة القضائية
محكمة استئناف نابلس
(((18998323)))

مذكرة دعوى مستأنف بالنشر

صادرة عن محكمة استئناف نابلس في الدعوى رقم: 2023/393 استئناف حقوق

إلى المستأنف: ورثة المرحوم - باسم كامل احمد زقزوق / جنين - الجديدة وسط البلد - عمارة قلالوة. يقتضي حضورك إلى محكمة استئناف نابلس يوم الاثنين 2025/11/10 الساعة 10:0 للنظر في دعوى استئناف حقوق رقم 2023/393 والتي اقمتها ضد المستأنف عليه رشاد طاهر سعد شاور / جنين - دوار الداخلية - عمارة العدل. وموضوع الاستئناف: الطعن بالقرار الصادر عن محكمة بداية جنين في الدعوى رقم 2021/524 والقاضي بـ:

تقرر المحكمة الحكم بفسخ وإبطال عقد المفارسة الموثق على ظهر سند التسجيل الخاص بقطعة الأرض رقم (11) من الحوض (3) من اراضي سيريس قضاء جنين لدى دائرة تسجيل أراضي جنين وشطب والغاء أية قيود في سجلات الأراضي لها علاقة بالعقد المذكور الموثق على ظهر السند المشار إليه وتسطير الكتاب اللازم إلى دائرة تسجيل أراضي جنين و/او قباطية بهذا الخصوص وتضمين المدعى عليهم الرسوم والمصاريف ومائتي دينار أردني أتعاب محاماة. حكماً حضورياً قابلاً للاستئناف صدر وتلي علنا باسم الشعب العربي الفلسطيني وأفهم في 2023/4/30.

وإذا لم تحضر أو ترسل وكيلا عنك سوف يتم السير بالدعوى وفق أحكام القانون

تاريخ التحرير: 2025/9/29

رئيس قلم محكمة استئناف نابلس

18990850
مذكرة تبليغ اخطار تنفيذي صادر عن دائرة تنفيذ قلقيلية في الدعوى رقم 2025/2683 تنفيذ

المحكوم له : محتسب مصطفى محمود خالد هوية رقم 901103606 وعنوانه: قلقيلية - جيوس - محلات الجيوسي للاخشاب، وكيله المحامي رامي نافز يوسف واكد. سمير عبدالله اسماعيل حامد هوية رقم 999975741 وعنوانه: قلقيلية - النقار ولوليو.

الموضوع: شيكات

المبلغ: 21000 شيكل إسرائيلي

يقتضي حضورك الى دائرة تنفيذ قلقيلية خلال 14 يوم تلي تاريخ تبليغك لبيان ردك او اعتراضك وبخلاف ذلك فسوف تقوم دائرة التنفيذ بإجراءات التنفيذ حسب القانون لذا اقتضى اخطارك بذلك.

تحريراً في 2025/9/29

محكمة بداية قلقيلية

دولة فلسطين
السلطة القضائية
محكمة صلح رام الله
(18852107)

مذكرة دعوى مدعى عليه بالنشر صادرة عن محكمة صلح رام الله في الدعوى رقم 2024/355 حقوق

إلى المدعى عليه : احمد محمود داود سليمان - هوية رقم 934618869. يقتضي حضورك إلى محكمة صلح رام الله الجلسة يوم الاربعاء الموافق 2025/10/29 الساعة 10 للنظر في دعوى حقوق رقم 2024/355 والتي اقامها عليك المدعي حسام احمد محمد عبيسي/ نابلس- رفيديا بجانب معارض الصوصه بواسطة وكيلها المحامي محمد حسين قاسم حسين -جاسر حسين قاسم حسين بدعوى وموضوعها اجراء محاسبة، وجاء في اسباب لائحة الدعوى ما يلي: ويمكنك الحضور الى قلم المحكمة والاطلاع على لائحة الدعوى وموضوعها المطالبة بمبلغ مالي، بقيمة 5472 دولار امريكي - ويمكنك الحضور الى قلم المحكمة الاستلام أوراق الدعوى. ويتوجب عليك تقديم لائحة جوابية خلال 30 يوما من اليوم التالي لتاريخ تبليغك بالنشر بالصحف المحلية عملا بالمادة (62) من قانون أصول المحاكمات المدنية والتجارية رقم (2) لسنة 2001 واذا لم تحضر أو ترسل وكيلا عنك سوف يتم السير بالدعوى وفق أحكام القانون.

(((18994212)))
مذكرة تبليغ رام الله - دير عمار بالنشر صادر عن تسوية في الدعوى رقم 2023/715 تسوية

المعترض : عبدالحميد عبدالجابر عبدالحميد حسن، وعنوانه: رام الله - دير عمار - وكيله المحامي محمد خالد ابو فخيدة.

منذر عبدالجابر عبدالحميد حسن -2 جمال عبدالجابر عبدالحميد حسن-3 محمد عبدالجابر عبدالحميد حسن -4 روجينا خليل عبدالجابر حسن وعنوانهم: رام الله - دير عمار - بالقرب من دوار الحديد - اول شارع النبي غيث.

الموضوع: ملكية

الاعتراض على قطعة (72) حوض رقم (6) حي (4) من اراضي دير عمار، يقتضي حضورك الى محكمة تسوية رام الله والبيرة يوم الاربعاء الموافق 2025/11/5 الساعة 09:00 للسير في الدعوى وبخلاف ذلك سيجري السير بحقكم حسب الاصول والقانون.

المعترض بصفته المشتري لقطعة الأرض 72 حوض 6 حي 4 من أراضي دير عمار بالإضافة إلى 500 متر من قطعة الأرض رقم 73 حوض 6 حي 4 ، وعند علم المعترض بأعمال التسوية تبين أن قطع الأراضي بتسجيل القطع ومساحة ال500 متر باسم المعترض عليهم وأخطأ مأمور التسوية في ذلك وأخطأ في تسجيل بعض المساحات وأن قطعة الأرض 72 تعود ملكيتها للمعترض بالاضافة الى المساحة المعترض عليها في قطعة الأرض 73، ولما تقدم التمس الحكم لي حسب ما جاء في لائحة الاعتراض وتسجيل قطع الأراضي بإسمي حسب الأصول وتضمين المعترض عليهم الرسوم والمصاريف وأتعاب المحاماة.

اعلان

نحن محمد عصام عبد الفتاح صياغة حامل هوية رقم (938387743) وربيع عبد الحميد شعبان حامد حامل هوية رقم (977257146)، بما اننا قد تقدمنا بطلب الحصول على ترخيص لبناء على جزء من قطعة الأرض 126، حوض رقم 9 من أراضي سلواد قضاء رام الله والبيرة. فمن يجد نفسه متضررا من ذلك عليه تقديم اعتراض لمجلس التنظيم الأعلى في بيت ايل.

اعلانكم في
« القدس »
سر نجاحكم

دولة فلسطين
دائرة تنفيذ نابلس
(((18974971)))

مذكرة دعوى محكوم عليه بالنشر

صادرة عن دائرة تنفيذ نابلس في الدعوى رقم: 2023/3911 تنفيذ

الى المحكوم عليه: -1 محمد باسل واصف قدح 401345236 من نابلس، يقتضي حضورك إلى دائرة تنفيذ نابلس يوم الخميس 2025/10/30، الساعة 9:00 للنظر في دعوى تنفيذ رقم 2023/3911 والتي اقامها عليك المدعي نزيه بشير محمد الصغير/ الخليل بواسطة وكيلها المحامي يزن «محمد فرحات» بدوي الزغير بدعوى وموضوعها شيكات بقيمة 11000 شيقل اسرائيلي- وجاء في اسباب لائحة الدعوى ما يلي.....

ويمكنك الحضور الى قلم المحكمة والاطلاع على اوراق الدعوى. ويتوجب عليك تقديم لائحة جوابية خلال 30 يوم من اليوم التالي لتاريخ تبليغك بإحدى الصحف المحلية عملا بالمادة (62) من قانون أصول المحاكمات المدنية والتجارية رقم (2) لسنة 2001 واذا لم تحضر أو ترسل وكيلا عنك سوف يتم السير بالدعوى وفق أحكام القانون.

تاريخ التحرير: 25/09/2025

رئيس قلم دائرة تنفيذ نابلس

دولة فلسطين
السلطة القضائية
محكمة بداية نابلس
ورقة إخبار صادرة عن دائرة التنفيذ بنابلس بالدعوى التنفيذية رقم 2025/7178

إلى المحكوم عليه: مروان جميل محمد الحجي وحسام كمال محمود عمر ومحسن كمال محمود عمرورنا عباس جميل العتيبي ومحمد عبد الرحمن محمد أبو نفيسة وأنس محمد عبد الرحمن أبو نفيسة ورامي محمد عبد الرحمن أبو نفيسة وريما محمد عبد الرحمن أبو نفيسة وبيسان محمد عبد الرحمن أبو نفيسة وخالد وليد سعيد مسعود وسعيد وليد سعيد مسعود وعلاء «محمد هاشم» حسين عمر وايناس محمد هاشم حسين عمر واسماعيل فهمي ابراهيم عويجان- نابلس- برقا ومجهولي محل الاقامة حالياً. يجب عليكم أن تؤدوا في ظرف أسبوعين اعتبارا من تاريخ تبلغكم ورقة الإخبار التنفيذي هذه في هذا العدد بالقرار المنفذ الصادر في القضية التنفيذية المرقومة أعلاه دائرة تنفيذ نابلس وموضوعها إزالة الشيوع بقطعة الأرض رقم 140 من حوض رقم 45 المسمى الحضيرة من أراضي برقا قضاء نابلس بموجب قرار محكمة صلح - نابلس لصالح المحكوم له كامل مازن كامل سماره واذا انقضت هذه المدة فستضطر دائرة التنفيذ بتنفيذ الحكم حسب الأصول والقانون بحقكم.

التاريخ: 10/9/2025

مأمور التنفيذ

دولة فلسطين
السلطة القضائية
مذكرة دعوى معترض عليه بالنشر صادرة عن محكمة تسوية نابلس في الاعتراض رقم 2025/639

هيئة القاضي: عمرو أبو كشك

طالب التبليغ: امين صبحي حسين سليم. المحامي/ فارس شعبان حسين اسليم. المطلوب تبليغه: ورثة فاطمه مفلح احمد عبد الدايم- سلفيت- سلفيت- وسط البلد. الاوراق المبلغة: لائحة دعوى. الجلسة. يوم الخميس الموافق (2025/10/30م) الساعة 12:9. وعملا بأحكام المادة (20) من قانون أصول المحاكمات المدنية والتجارية رقم (2) لسنة (2001) يتوجب عليك الحضور إلى المحكمة أعلاه في الموعد المحدد أو إرسال محام عنك، وكذلك يتوجب عليكم تقديم لائحة جوابية خلال مدة (30) يوم من تاريخ تبليغكم هذا الإعلان بواسطة النشر في إحدى الصحف المحلية، ويمكنك استلام نسخة عن لائحة الدعوى ومرفقاتها من قلم المحكمة، وبعكس ذلك تجري محاكمتك حضوريا.

تاريخ التحرير: 2025/9/28

توقيع رئيس القلم / علاء مصطفى

دولة فلسطين
السلطة القضائية
محكمة بداية نابلس
(((18921727)))

مذكرة دعوى مدعى عليه بالنشر صادرة عن محكمة بداية نابلس في الدعوى رقم: 2023/1210 حقوق

الى المدعى عليه: -1 مها محمد حسن عبيسي 970505459 من نابلس / -2 محمود هشام حسن عبيسي 859763120 من نابلس /-3 حسن هشام حسن عبيسي 854107000 من نابلس/-4 طه هشام حسن عبيسي 402235550 من نابلس/-5 ايه هشام حسن عبيسي 852033448 من نابلس/-6 الاء هشام حسن عبيسي 852549567 من نابلس /-7 اسراء هشام حسن عبيسي 853902369 من نابلس.

يقتضي حضورك الى محكمة بداية نابلس يوم الخميس 23/10/2025، الساعة 9:30 للنظر في دعوى حقوق رقم 1210/2023 والتي اقامها عليك المدعي حسام احمد محمد عبيسي/ نابلس- رفيديا بجانب معارض الصوصه بواسطة وكيلها المحامي محمد حسين قاسم حسين -جاسر حسين قاسم حسين بدعوى وموضوعها اجراء محاسبة، وجاء في اسباب لائحة الدعوى ما يلي: ويمكنك الحضور الى قلم المحكمة والاطلاع على لائحة الدعوى وموضوعها المطالبة بمبلغ مالي، بقيمة 5472 دولار امريكي - ويمكنك الحضور ويتوجب عليك تقديم لائحة جوابية خلال 30 يوما من اليوم التالي لتاريخ تبليغك بالنشر بإحدى الصحف المحلية عملا بالمادة (62) من قانون اصول المحاكمات المدنية والتجارية رقم (2) لسنة 2001. واذا لم تحضر أو ترسل وكيلا عنك سوف يتم السير بالدعوى وفق أحكام القانون.

تاريخ التحرير، 2025/09/21

رئيس قلم محكمة بداية نابلس

دولة فلسطين
إخطار تنفيذي بالنشر في إحدى الصحف المحلية
صادر عن دائرة تنفيذ جنين
رقم القضية: 2025/2494
سجل تنفيذ

إلى المدين/ المحكوم عليه: أسيد يوسف فلاح صعابنة-405463944- جنين- برطعة- برطعة الشرقية. أخبرك بأن الدائن/ المحكوم له: شركة الوتين للمواد الغذائية/ جنين- المفوض بالتوقيع رامي حاتم محمد خزيمية. قد أبرز لهذه الدائرة شيكات تحمل توقيعك/ بصمتك ومستحقة الأداء بمبلغ 15000 شيقل إسرائيلي. المرفق صورة عنها للاطلاع. لذلك يتوجب حضور ومراجعتك بالذات أو إرسال وكيل عنك لدائرة التنفيذ خلال أسبوعين من تاريخ هذا الإعلام وفقا لأحكام المادة (10) من قانون التنفيذ الفلسطيني وتعديلاته حسب الأصول، وإذا لم تبادر بذلك فسوف تقوم دائرة التنفيذ بإجراءات التنفيذ حسب القانون لذا اقتضى اخطارك بذلك.

مأمور التنفيذ

دولة فلسطين
السلطة القضائية
محكمة بداية نابلس
(((18960507)))

صادر عن محكمة تسوية طولكرم

هيئة القاضي: لؤي الحمارشة

في الدعوى رقم: 2020/165 تسوية

طالب التبليغ: المحكمة.

المطلوب تبليغه: -1 توفيق يوسف توفيق خوري - طولكرم - طولكرم - بالقرب من كنيسة الروم والارذوكس في طولكرم/ -2 رامي يوسف توفيق خوري - طولكرم - طولكرم بالقرب من كنيسة الروم والارذوكس في طولكرم/ -3 ليلى توفيق يوسف خوري 999770233 - طولكرم - طولكرم بالقرب من كنيسة الروم والارذوكس في طولكرم/ -4 يوسف توفيق يوسف خوري - طولكرم - طولكرم بالقرب من كنيسة الروم والارذوكس في طولكرم/ -5 باسم توفيق يوسف خوري.

الجلسة : يوم الاربعاء الموافق 2025/12/24 الساعة 9:00

علم وخبر وتبليغ بالنشر في احدى الصحف المحلية

توقيع رئيس القلم

دولة فلسطين
السلطة القضائية
دائرة تنفيذ نابلس
((18960868))

مذكرة دعوى محكوم عليه بالنشر صادرة عن دائرة تنفيذ نابلس في الدعوى رقم: 2021/8753 تنفيذ

إلى المحكوم عليه: -1 نائل رياح عبد القادر حمدان 994835528من نابلس يقتضي حضورك إلى دائرة تنفيذ نابلس يوم الخميس 30/10/2025 ، الساعة 00: 9 للنظر في دعوى تنفيذ رقم 2021/8753 والتي اقامها عليك المدعي عادل علي عادل حنون نابلس بيت ايبا شارع طولكرم ، حسام علي عادل حنون / نابلس بيت ايبا شارع طولكرم بواسطة وكيلها المحامي زايد جميل خضر عمران ، مازن زايد جميل عمران بدعوى وموضوعها تخلية مأجور المطالبة بمبلغ مالي، (تنفيذ قرار) ، وجاء في اسباب لائحة الدعوى مايلي :

ويمكنك الحضور الى قلم المحكمة والاطلاع على اوراق الدعوى ، ويتوجب عليك تقديم لائحة جوابية خلال 30 يوما من اليوم التالي لتاريخ تبليغك بالنشر في الصحف المحلية عملا بالمادة (62) من قانون اصول المحاكمات المدنية والتجارية رقم (2) لسنة 2001 واذا لم تحضر أو ترسل وكيلا عنك سوف يتم السير بالدعوى وفق أحكام القانون.

تاريخ التحرير : 2025/9/24

رئيس قلم دائرة تنفيذ نابلس

دولة فلسطين
السلطة القضائية
محكمة بداية نابلس
(((18960239)))

ورقة اخبار لتنفيذ حكم - بالنشر في الصحف المحلية

صادر عن دائرة تنفيذ نابلس في الدعوى رقم 2018/2981 تنفيذ

هيئة القاضي: مازن عاصي

المحكوم عليه : الاسم والشهرة: ابراهيم سالم خليل النجار هوية رقم: 938865979. محل الاقامة: غزة، وسط البلد، خان يونس - النجار

الاعلام

رقمه: 2017/ 733 تاريخه: 27/02/2018 محل صدوره: محكمة صلح نابلس

المحكوم به: تقرر المحكمة الحكم بالزام المدعى عليه باداء مبلغ 1164 شيكل للجهة المدعية وتضمينه رسوم ومصاريف الدعوى ومبلغ 400 شيكل بدل اتعاب محاماة

المبلغ 0

الدائن/ المحكوم له : شركة الاتصالات الخلوية الفلسطينية 562451310/ نابلس- نابلس- المجمع الغربي/ عمارة الاسراء. تقرر وعملا باحكام المادة (10) من قانون التنفيذ اشعارك بطرح الاعلام المذكور اعلاه وفي حال انقضاء المدة المقررة قانونا في ظرف 14 يوم إعتبارا من تاريخ تبليغك هذا الاخبار دون مراجعة الدائرة او تنفيذ مضمون القرار المحكوم به اعلاه سيتم مباشرة اجراءات التنفيذ بحقك وفقاً للأصول.

مأمور التنفيذ

دولة فلسطين
السلطة القضائية
مذكرة دعوى معترض عليه بالنشر صادر عن محكمة تسوية نابلس في الاعتراض رقم 2020/639

إلى المعترض عليهم: نسمة صبحي فخري خماش/ يسر شاكر نجيب الخماش/ نجيب شاكر نجيب الخماش .يقتضي حضورك إلى محكمة تسوية نابلس بتاريخ 2025/10/16 للنظر في الاعتراض رقم 2020/639 والمقام عليكم من قبل المعترضون: (-1 عوض محمد صالح حنني.-2 سامي محمود احمد جناجري وورثة محمود احمد خليل جناجرة) والتي موضوعها اعتراض على قطعه الأرض رقم (29) حوض رقم (1) المسمى : الظهر من الحي رقم (1) المسمى البزرة من أراضي بلدة بيت فوريك/ نابلس، ويتوجب عليك تقديم لائحة جوابية خلال خمسة عشر يوماً من تاريخ تبلغك حسب نص المادة (14) من القرار بقانون رقم (24) لسنة (2024) المعدل لقانون أصول المحاكمات المدنية والتجارية النافذ وإذا لم تحضر أو ترسل وكيلاً عنك سوف يتم السير في الاعتراض حسب الأصول والقانون.

مدير محكمة تسوية نابلس

محسن حمدان

دولة فلسطين
السلطة القضائية
محكمة بداية نابلس
(((18936507)))

مذكرة دعوى مدعى عليه بالنشر صادرة عن محكمة بداية نابلس في الدعوى رقم: 2023/1210 حقوق

الى المدعى عليه: -1 مها محمد حسن عبيسي 970505459 من نابلس / -2 محمود هشام حسن عبيسي 859763120 من نابلس /-3 حسن هشام حسن عبيسي 854107000 من نابلس/-4 طه هشام حسن عبيسي 402235550 من نابلس/-5 ايه هشام حسن عبيسي 852033448 من نابلس/-6 الاء هشام حسن عبيسي 852549567 من نابلس /-7 اسراء هشام حسن عبيسي 853902369 من نابلس.

يقتضي حضورك الى محكمة بداية نابلس يوم الخميس 23/10/2025، الساعة 9:30 للنظر في دعوى حقوق رقم 1210/2023 والتي اقامها عليك المدعي حسام احمد محمد عبيسي/ نابلس- رفيديا بجانب معارض الصوصه بواسطة وكيلها المحامي محمد حسين قاسم حسين -جاسر حسين قاسم حسين بدعوى وموضوعها اجراء محاسبة، وجاء في اسباب لائحة الدعوى ما يلي: ويمكنك الحضور الى قلم المحكمة والاطلاع على لائحة الدعوى وموضوعها المطالبة بمبلغ مالي، بقيمة 5472 دولار امريكي - ويمكنك الحضور الى قلم المحكمة والاطلاع على اوراق الدعوى. ويتوجب عليك تقديم لائحة جوابية خلال 30 يوما من اليوم التالي لتاريخ تبليغك بالنشر بالصحف المحلية عملا بالمادة (62) من قانون أصول المحاكمات المدنية والتجارية رقم (2) لسنة 2001 واذا لم تحضر أو ترسل وكيلا عنك سوف يتم السير بالدعوى وفق أحكام القانون.

دولة فلسطين
السلطة القضائية
علم وخبر وتبليغ - بالنشر في احدى الصحف المحلية
صادر عن محكمة صلح سلفيت
في الدعوى رقم 2024/26 حقوق
هيئة القاضي: عمرو أبو كشك

طالب التبليغ: امين صبحي حسين سليم. المحامي/ فارس شعبان حسين اسليم. المطلوب تبليغه: ورثة فاطمه مفلح احمد عبد الدايم- سلفيت- سلفيت- وسط البلد. الاوراق المبلغة: لائحة دعوى. الجلسة. يوم الخميس الموافق (2025/10/30م) الساعة 9:30. وعملا بأحكام المادة (20) من قانون أصول المحاكمات المدنية والتجارية رقم (2) لسنة (2001) يتوجب عليك الحضور إلى المحكمة أعلاه في الموعد المحدد أو إرسال محام عنك، وكذلك يتوجب عليكم تقديم لائحة جوابية خلال مدة (30) يوم من تاريخ تبليغكم هذا الإعلان بواسطة النشر في إحدى الصحف المحلية، ويمكنك استلام نسخة عن لائحة الدعوى ومرفقاتها من قلم المحكمة، وبعكس ذلك تجري محاكمتك حضوريا.

تاريخ التحرير: 2025/9/28

توقيع رئيس القلم / علاء مصطفى

دولة فلسطين
السلطة القضائية
محكمة بداية نابلس
(((18921727)))

مذكرة دعوى مدعى عليه بالنشر صادرة عن محكمة بداية نابلس في الدعوى رقم: 2023/1210 حقوق

الى المدعى عليه: -1 مها محمد حسن عبيسي 970505459 من نابلس / -2 محمود هشام حسن عبيسي 859763120 من نابلس /-3 حسن هشام حسن عبيسي 854107000 من نابلس/-4 طه هشام حسن عبيسي 402235550 من نابلس/-5 ايه هشام حسن عبيسي 852033448 من نابلس/-6 الاء هشام حسن عبيسي 852549567 من نابلس /-7 اسراء هشام حسن عبيسي 853902369 من نابلس.

يقتضي حضورك الى محكمة بداية نابلس يوم الخميس 23/10/2025، الساعة 9:30 للنظر في دعوى حقوق رقم 1210/2023 والتي اقامها عليك المدعي حسام احمد محمد عبيسي/ نابلس- رفيديا بجانب معارض الصوصه بواسطة وكيلها المحامي محمد حسين قاسم حسين -جاسر حسين قاسم حسين بدعوى وموضوعها اجراء محاسبة، وجاء في اسباب لائحة الدعوى ما يلي: ويمكنك الحضور الى قلم المحكمة والاطلاع على لائحة الدعوى وموضوعها المطالبة بمبلغ مالي، بقيمة 5472 دولار امريكي - ويمكنك الحضور الى قلم المحكمة الاستلام أوراق الدعوى. ويتوجب عليك تقديم لائحة جوابية خلال 30 يوما من اليوم التالي لتاريخ تبليغك بالنشر بالصحف المحلية عملا بالمادة (62) من قانون أصول المحاكمات المدنية والتجارية رقم (2) لسنة 2001 واذا لم تحضر أو ترسل وكيلا عنك سوف يتم السير بالدعوى وفق أحكام القانون.

دولة فلسطين
السلطة القضائية
محكمة بداية نابلس
(((18921727)))

مذكرة دعوى مدعى عليه بالنشر صادرة عن محكمة بداية نابلس في الدعوى رقم: 2023/1210 حقوق

الى المدعى عليه: -1 مها محمد حسن عبيسي 970505459 من نابلس / -2 محمود هشام حسن عبيسي 859763120 من نابلس /-3 حسن هشام حسن عبيسي 854107000 من نابلس/-4 طه هشام حسن عبيسي 402235550 من نابلس/-5 ايه هشام حسن عبيسي 852033448 من نابلس/-6 الاء هشام حسن عبيسي 852549567 من نابلس /-7 اسراء هشام حسن عبيسي 853902369 من نابلس.

يقتضي حضورك الى محكمة بداية نابلس يوم الخميس 23/10/2025، الساعة 9:30 للنظر في دعوى حقوق رقم 1210/2023 والتي اقامها عليك المدعي حسام احمد محمد عبيسي/ نابلس- رفيديا بجانب معارض الصوصه بواسطة وكيلها المحامي محمد حسين قاسم حسين -جاسر حسين قاسم حسين بدعوى وموضوعها اجراء محاسبة، وجاء في اسباب لائحة الدعوى ما يلي: ويمكنك الحضور الى قلم المحكمة والاطلاع على لائحة الدعوى وموضوعها المطالبة بمبلغ مالي، بقيمة 5472 دولار امريكي - ويمكنك الحضور الى قلم المحكمة الاستلام أوراق الدعوى. ويتوجب عليك تقديم لائحة جوابية خلال 30 يوما من اليوم التالي لتاريخ تبليغك بالنشر بالصحف المحلية عملا بالمادة (62) من قانون أصول المحاكمات المدنية والتجارية رقم (2) لسنة 2001 واذا لم تحضر أو ترسل وكيلا عنك سوف يتم السير بالدعوى وفق أحكام القانون.

دولة فلسطين
إخطار تنفيذي - بالنشر في الصحف المحلية
(((18905534)))
صادر عن دائرة تنفيذ نابلس
رقم القضية: 2025/5335
سجل تنفيذ

إلى المدين/ المحكوم عليه: فراس صادق أحمد دويكات 901586842 - نابلس- روجيب - الحارة الفوقا. أخبرك بأن الدائن المحكوم له : نادر رزق عدنان سلمان دويكات 950232975 / نابلس- بيتا قد ابرز هذه الدائرة كمبيالات تحمل توقيعك/ بصمتك ومستحقة الأداء بمبلغ 30325 شيقل إسرائيلي - المرفق عنها صورة للإطلاع، لذلك فانه يتوجب حضورك ومراجعتك بالذات او ارسال وكيل عنك لدائرة التنفيذ خلال اسبوعين من تاريخ هذا الاعلام وفقاً لأحكام المادة (10) من قانون التنفيذ الفلسطيني وتعديلاته حسب الاصول، واذا لم تبادر بذلك فسوف تقوم دائرة التنفيذ باجراءات التنفيذ حسب القانون لذا اقتضى اخطارك بذلك .

تاريخ التحرير: 18/09/2025

مأمور التنفيذ

دولة فلسطين
إخطار تنفيذي - بالنشر في الصحف المحلية
(((18981404)))
صادر عن دائرة تنفيذ نابلس
رقم القضية: 2025/4025
سجل تنفيذ

إلى المدين / المحكوم عليه : حكم عادل عبد القادر بطانجة 401100078 - نابلس - روابي المريج الطابق الأرضي الشقة الثانية من جهة الشرق منزل حكم بطانجة. أخبرك بأن الدائن/ المحكوم له : عايشه مصطفى سلامه عامر 909967960 / سلفيت- مسحة- وسط البلد قد ابرز لهذه الدائرة كمبيالات تحمل توقيعك/ بصمتك ومستحقة الأداء بمبلغ 10934 شيقل إسرائيلي المرفق عنها صورة للإطلاع، لذلك فانه يتوجب حضورك ومراجعتك بالذات او ارسال وكيل عنك لدائرة التنفيذ خلال اسبوعين من تاريخ هذا الاعلام وفقاً لأحكام المادة (10) من قانون التنفيذ الفلسطيني وتعديلاته حسب الاصول، واذا لم تبادر بذلك فسوف تقوم دائرة التنفيذ باجراءات التنفيذ حسب القانون لذا اقتضى اخطارك بذلك.

تاريخ التحرير: 23/09/2025

مأمور التنفيذ

دولة فلسطين
إخطار تنفيذي - بالنشر في الصحف المحلية
(((18943233)))
صادر عن دائرة تنفيذ نابلس
رقم القضية: 2023/5316
سجل تنفيذ

إلى المدين/ المحكوم عليه : عامر محمد محمود ابو سعدة 853575660 - طولكرم - ذنابه - وسط البلد منزل ابو سعده، أخبرك بأن الدائن المحكوم له : أحمد محمد نصر الله المهر 948497573/ نابلس-روجيب- قد ابرز لهذه الدائرة شيكات تحمل توقيعك/ بصمتك ومستحقة الأداء بمبلغ 2451 شيقل إسرائيلي المرفق عنها صورة للإطلاع، لذلك فانه يتوجب حضورك ومراجعتك بالذات او ارسال وكيل عنك لدائرة التنفيذ خلال اسبوعين من تاريخ هذا الاعلام وفقاً لأحكام المادة (10) من قانون التنفيذ الفلسطيني وتعديلاته حسب الاصول، واذا لم تبادر بذلك فسوف تقوم دائرة التنفيذ باجراءات التنفيذ حسب القانون لذا اقتضى اخطارك بذلك.

تاريخ التحرير: 23/09/2025

مأمور التنفيذ

دولة فلسطين
السلطة القضائية
محكمة بداية نابلس
(((18910233)))

مذكرة دعوى مدعى عليه بالنشر صادرة عن محكمة بداية نابلس في الدعوى رقم: 2023/1217 حقوق

الى المدعى عليه: -3 حسن هشام حسن عبيسي 854107000 من نابلس / -6 الاء هشام حسن عبيسي 852549567 من نابلس. يقتضي حضورك الى محكمة بداية نابلس يوم الخميس 30/10/2025 الساعة 9:30 للنظر في دعوى حقوق رقم: 2023/1217 والتي اقامها عليك المدعي حسام احمد محمد عبيسي/ نابلس -بيت دجن وسط البلد بواسطة وكيلها المحامي محمد حسين قاسم حسين ،جاسر حسين قاسم حسين بدعوى وموضوعها اجراء محاسبة وجاء في اسباب لائحة الدعوى مايلي: ويمكنك الحضور الى قلم المحكمة والاطلاع على اوراق الدعوى. ويتوجب عليك تقديم لائحة جوابية خلال 15 يوم من اليوم التالي لتاريخ تبليغك بالنشر باحدى الصحف المحلية عملا بالمادة (62) من قانون اصول المحاكمات المدنية والتجارية رقم (2) لسنة 2001 واذا لم تحضر او ترسل وكيلا عنك سوف يتم السير بالدعوى وفق احكام القانون.

تاريخ التحرير : 2025/9/18

رئيس قلم محكمة بداية نابلس

دولة فلسطين
السلطة القضائية
محكمة بداية نابلس
(((18921727)))

مذكرة دعوى مدعى عليه بالنشر صادرة عن محكمة بداية نابلس في الدعوى رقم: 2023/1210 حقوق

الى المدعى عليه: -1 مها محمد حسن عبيسي 970505459 من نابلس / -2 محمود هشام حسن عبيسي 859763120 من نابلس /-3 حسن هشام حسن عبيسي 854107000 من نابلس/-4 طه هشام حسن عبيسي 402235550 من نابلس/-5 ايه هشام حسن عبيسي 852033448 من نابلس/-6 الاء هشام حسن عبيسي 852549567 من نابلس /-7 اسراء هشام حسن عبيسي 853902369 من نابلس.

يقتضي حضورك الى محكمة بداية نابلس يوم الخميس 23/10/2025، الساعة 9:30 للنظر في دعوى حقوق رقم 1210/2023 والتي اقامها عليك المدعي حسام احمد محمد عبيسي/ نابلس- رفيديا بجانب معارض الصوصه بواسطة وكيلها المحامي محمد حسين قاسم حسين -جاسر حسين قاسم حسين بدعوى وموضوعها اجراء محاسبة، وجاء في اسباب لائحة الدعوى ما يلي: ويمكنك الحضور الى قلم المحكمة والاطلاع على لائحة الدعوى وموضوعها المطالبة بمبلغ مالي، بقيمة 5472 دولار امريكي - ويمكنك الحضور الى قلم المحكمة الاستلام أوراق الدعوى. ويتوجب عليك تقديم لائحة جوابية خلال 30 يوما من اليوم التالي لتاريخ تبليغك بالنشر بالصحف المحلية عملا بالمادة (62) من قانون أصول المحاكمات المدنية والتجارية رقم (2) لسنة 2001 واذا لم تحضر أو ترسل وكيلا عنك سوف يتم السير بالدعوى وفق أحكام القانون.

دولة فلسطين
إخطار تنفيذي - بالنشر في احدى الصحف المحلية
(((18829961)))
صادر عن دائرة تنفيذ يطا
رقم القضية: 2025/1719
سجل تنفيذ

إلى المدين/ المحكوم عليه: محمود احمد حسين بحيص 404078909 - يطا - السموع - السيميا. أخبرك بأن الدائن / المحكوم له : شركة الزلوم للبلاط و الرخام و الاستيراد 562165860 / الخليل - راس الجورة - مفرق الميزان قد ابرز لهذه الدائرة شيكات تحمل توقيعك / بصمتك ومستحقة الأداء بمبلغ 3600 شيقل اسرائيلي - المرفق عنها صورة للاطلاع، لذلك فانه يتوجب حضورك ومراجعتك بالذات او ارسال وكيل عنك لدائرة التنفيذ خلال اسبوعين من تاريخ هذا الاعلام وفقاً لأحكام المادة (10) من قانون التنفيذ الفلسطيني وتعديلاته حسب الاصول ، وذا لم تبادر بذلك فسوف ت

عقوبة الإعدام للمحتجزين

أقرت لجنة الامن القومي أمس الأول بأغلبية ٤:١، العمل على طرح مشروع القانون بفرض عقوبة الإعدام الإلزامية على المنفذين للمصادقة عليه في القراءة الأولى. وان كان المشروع ومضمونه يضمنان عقوبة الإعدام للمنفذين لكن النقاش والتصويت اللذين أجريا أمس الأول كانا استفزازا شعبويا يستهدف تفجير الاتصالات للصفقة، تشديد وضع المحتجزين وتسخين أجواء الحرب. لا يدور الحديث عن عقوبة موت للمنفذين بل عن عقوبة موت للمحتجزين.

لقد حذر نائب المستشار القانوني للجنة، المحامي عيدو بن إسحق صراحة من أن التصويت في اجازة الكنيست محظور شرعا. وكل هذا بعد أن قضت المستشارة القانونية للجنة والمستشارة القانونية للكنيست الا يجرى تصويت وانه ينبغي أولا سماع محافل الامن. لكن ما لموقف الاستشارة القانونية أمام المدعين بانهم مشرعون يعرفون كل شيء. رئيس اللجنة النائب تسفي بوغل قال ان المستشارة القانونية للكنيست بالفعل طلبت منه الا يجري تصويتا وانه "نظر" في الطلب ورفضه.

ايدت المشروع النائبة ليمور سون هار ميلخ (المبادرة للمشروع)، النائب تسفي سوكوت، النائبة تالي عوتليف وكذا النائب عوديد بورير من المعارضة (الذي بادر الى مشروع مشابه، صوتوا عليه أيضا). ولم يعارضه الا النائب جلعاد كريف.

مشروع قانون على هذا القدر من التطرف، يتم العمل عليه في اغراء غير جائز شرعا وبتعاون من المعارضة، هو عار. فليس القانونيون وحدهم من حذر منه. فمنسق الاسرى والمفقودين غال هيرش جاء الى اللجنة وطلب وقف النقاش الذي في صيغته وتوقيته الحاليين يعرض حياة المحتجزين للخطر. اما وزير الامن القومي، ايتمار بن غفير الذي اعترف بانه في محيط بنيامين نتنياهو طلبوا منه الغاء النقاش - بدلا من التوقف اختار التجاهل: "الجواب هو لا".

بن غفير لا يهمه شيء سوى قاعدته القومجية - العنصرية. ولا تهمه عائلات المخطوفين. المحررون من الاسر وأبناء عائلات المخطوفين شهدوا على نحو ثابت العلاقة المباشرة بين استفزازات علنية في إسرائيل (تشديد ظروف السجناء، إعلانات عن "عقوبة موت") وبين تشديد ظروف المخطوفين والعنف في الانفاق. لكن مؤيدي القانون لم يرعوا، بل العكس: التنكيل بالمخطوفين بل واعدامهم سيكونان بالنسبة للحكومة دليل على انه يجب تعميق الحرب ومواصلتها الى ما لا نهاية. هذا الاستفزاز هو استمرار مباشر لخط العمل في ساحات أخرى بما في ذلك التصفية في قطر لفريق المفاوضات من حماس.

بغياب عنوان إسرائيلي لإنقاذ المخطوفين لا يتبقى غير تعليق الامل بان يفرض الرئيس الأمريكي دونالد ترامب في لقائه مع نتنياهو صفقة تعيد المخطوفين الى إسرائيل. لشدة المأساة يكون رئيس امريكي مطالبا بان ينقذ مخطوفين إسرائيليين من اسر حماس ومن تخلي حكومة إسرائيل عنهم في آن معا.

افتتاحية هآرتس- بقلم: أسرة التحرير

نتنياهو في فخ خطة الـ ٢١ نقطة

رئيس الحكومة بنيامين نتنياهو والرئيس الامريكي دونالد ترامب التقيا للمرة الرابعة منذ عاد ترامب لمنصبه في كانون الثاني - هذا اللقاء يبدو انه الأكثر دراماتيكية منها جميعها. هذه المرة، اكثر مما في اللقاءات السابقة، الطرف الأمريكي هو الذي يخلق التوقعات العالية. غرد ترامب: "هناك احتمالية لشيء ما كبير في الشرق الاوسط. للمرة الاولى الجميع اظهروا الاهتمام".

بعد لقاء ترامب مع زعماء الدول العربية والإسلامية في الأسبوع الماضي سرب المزيد من التفاصيل عن خطة الـ ٢١ نقطة لانهاء الحرب في قطاع غزة واستئناف الخطوات السياسية في المنطقة. للمرة الاولى يبدو ان الامر لا يتعلق فقط بنثر الامال العبثية والوعود غير الملزمة بشان الاحتمالية المتزايدة لصفقة تبادل قريبة. ايضا عودة جارد كوشنر، صهر الرئيس، الى المشاركة المحمومة يمكن ان تدل في هذه المرة على جدية ترامب والادارة الامريكية في الدفع قدما بهذه الخطة.

الرسالة الرئيسية التي يطلقها نتنياهو مؤخرا من خلال احاطات من قبل مكتبه هي انه في الواقع توجد هنا خطة مع حقوق انتاج اسرائيلية: رئيس الحكومة والمقرب منه الوزير رون ديرمر شاركا في صياغة كل حرف في نقاط ترامب. باستثناء ان هذه التسريبات يمكن ان ينظر اليها بشكل سيء لدى الرئيس الذي لا يحب مقاسمته في الفضل، وبالتاكيد لا يريد ان يظهر مثل دمية لنتنياهو. مشكوك فيه اذا كان هذا الادعاء دقيق. من الواضح ان نتنياهو ما زال يحظى بنفوذ استثنائي على ترامب، بما يتجاوز القوة الحقيقية لاسرائيل. ولكن الصيغة التي تتم مناقشتها الآن اذا تمت الموافقة عليها فهي بعيدة عن ان تشكل انتصارا كبيرا لرئيس الحكومة. عمليا، الحديث يدور عن صيغة محدثة لخطة بايدن في منتصف السنة الماضية، التي وافق نتنياهو عليها وبعد ذلك تهرب من تنفيذها بعدة ذرائع.

بعد ذلك، في اللقاءات الثلاثة السابقة في ولايته الحالية، ترامب تساوق مع نتنياهو. اذا صمم في هذه المرة على التمسك بموقفه فانه سينفذ خطة اجزاء كبيرة فيها لا تشبه ما وعد رئيس الحكومة به قاعدته السياسية خلال سنتي الحرب. على الاقل حسب التسريبات لن تكون هنا هزيمة نهائية لحماس (الامر الذي تحقق الان - هزيمة حماس كقوة عسكرية منظمة - تحقق قبل بضعة اشهر)، لن يكون نزع كامل للسلاح في القطاع، في المقابل سيكون انسحاب كامل للجيش الاسرائيلي من القطاع. حتى الوهم الخطير لليمين المسيحاني، الذي شجعه نتنياهو، بشان تهجير فلسطيني وعودة المستوطنات الى القطاع لن يتحقق.

في المقابل، نتنياهو بالذات اكد في الفترة الاخيرة على نضاله لمنع مشاركة السلطة الفلسطينية في الحل المستقبلي في القطاع. هذا كما يبدو ليس صدفيا: السلطة ستأخذ دورا محدودا ونتنياهو يمكنه عرض ذلك كانجاز توصلت اليه اسرائيل بفضل علاقته القريبة مع ترامب. حماس لم ترد بعد بشكل مباشر على خطة ترامب الجديدة التي لم تطرح رسميا. سيتم استخدام ضغط كبير على حماس من قبل الدول العربية من اجل الرد بالايجاب. الصعوبة الرئيسية بالنسبة لحماس هي اطلاق سراح جميع المخطوفين بدون انسحاب فوري وكامل للجيش الاسرائيلي من القطاع.

في المقابل، التنازلات المطلوبة من اسرائيل بالصيغة الحالية لـ ٢١ نقطة ستكون صعبة جدا على الاستيعاب من قبل جزء واسع في ائتلاف نتنياهو. ليس فقط التنازل عن الترانسفير والاستيطان. ترامب اعلن انه لن يسمح بضم مستوطنات كتعويض لاسرائيل في الضفة الغربية. ايضا هناك نية لتحرير قريب لـ ٢٠٠ سجين فلسطيني محكومين بسبب اعمال قتل، وهي خطوة سيستصعب اليمين استيعابها. هذا ما زال فقط على مستوى السيناريو، لكن اذا وضع ترامب اخيرا كل ثقله على نتنياهو فيمكن حدوث امرين: رئيس الحكومة سيتعين عليه الاستجابة، والائتلاف سيتفكك.

توجد لنتنياهو طريقة ثابتة: اغراق رؤساء امريكا المتعاقبين بمشكلاته الداخلية، على امل (الذي لم يتحقق في أي يوم) أن ياخذوا ذلك في الحسبان ويظهرون مرونة اخرى من ناحيتهم. هناك احتمالية غير سيئة في ان يحاول التسويف مع ترامب باعطاء اجابات على صيغة "نعم، ولكن". وبعد ذلك ياتي التملص كما فعل مع سلفه جو بايدن خلال اكثر من سنة في الحرب. ولكن من المفضل ان يتذكر ترامب بانه لا يوجد لدى نتنياهو أي مانع حقيقي للمصادقة على صفقة تبادل حتى بحكومة انتقالية. مشكوك فيه ان تتدخل المحكمة العليا، ويثير لبيد ايضا سبق ووعد نتنياهو بشبكة امان مبررة للصفقة. في حين ان بني غانتس ظهر كمن يتواجد على بعد خطوة او خطوتين من القفز عائدا الى الائتلاف، بعد انفصال فعلي عن اصدقائه في المعارضة.

المهم حقا هو ان الحرب يجب ان تنتهي. منذ زمن، وبالتأكيد منذ القرار السياسي الذي اتخذه نتنياهو، خرق وقف اطلاق النار واستئناف القتال في آذار الماضي، فانه تجري في القطاع حرب عبثية بدون جدوى. احداث الايام الاخيرة وفيها القرار الذي يمثل جنون العظمة لنتنياهو بان يفرض على الجيش اسماع في مكبرات الصوت خطابه في الامم المتحدة لسكان القطاع، فقد تجسد الحاجة الملحة لوقف القتل، تحرير المخطوفين واعادة الجثامين لدفنها.

طلب يصعب تجاهله

في توقيت يصعب تصديق انه صدفيا، الذي جاء قبل يوم من لقاء ترامب ونتنياهو، اعلنت حماس امس بانها فقدت الاتصال مع اثنين من المخطوفين الاحياء. حماس قالت ان الاتصال معهما ومع حراسهما انقطع بسبب عمليات الجيش الاسرائيلي في مدينة غزة. حماس تطالب بانسحاب الجيش الاسرائيلي من بعض الاحياء في المدينة، الى جانب وقف الطلعات الجوية التي تجمع المعلومات من قبل المسيرات الاسرائيلية، ووقف هجمات سلاح الجو لمدة يوم من اجل العثور عليهما.

حماس نشرت اسماء المخطوفين: عمري ميرام ومخطوف آخر (عائلته لا تريد نشر اسمه). الحديث يدور عن مخطوفين معروفين جيدا للجمهور، ازاء النضال الذي لا يلين والحثيث الذي تقوم به عائلاتهم لاطلاق سراحهم. في هذه المرحلة تصعب معرفة الحقيقة. اذا كان حقا تم فقد الاتصال معهما أو ان الامر يتعلق فقط بمناورة حرب نفسية من قبل حماس بهدف التخويف والحصول على هدنة في القتال، التي ربما تكون ضرورية. ولكن في ظل غياب معرفة مؤكدة بشان ما حدث، هذا اذا حدث، ستجد اسرائيل صعوبة في تجاهل طلب حماس، بالتأكيد إزاء الضائقة التي توجد فيها عائلاتهم أصلا.

بقلم: عاموس هرئيل- هآرتس

تغيير مكانة ثلاث قرى في الضفة يدل على أن الضم على الأرض عمليا بدأ منذ زمن بعيد

أكوام القمامة المتراكمة والسيارات المعطوبة التي تقف بين السيارات الجديدة، تستقبل الداخلين إلى القرية الصغيرة في شمال غرب القدس، قرية النبي صموئيل. نظرة إلى البيوت غير المرتفعة والمحاطة بالاخشاب والالواح الخشبية تظهر ان الحدائق التي كانت يانعة ذات يوم قد ذبلت. الشارع معبد، كومة من حجارة البناء تدل على بيت قامت السلطات بهدمه منذ فترة قصيرة، في البقالة لا توجد سلع. "نحن تعبنا"، هكذا لخصت نوال بركات الوضع، وهي معلمة رياضيات وتعمل الآن سكرتيرة في المدرسة الصغيرة في القرية. إعلانها كان مفاجئا: بالتحديد هي - المبتسمة والمرحبة - تنشط طوال الوقت في محاولة تنظيم وتحسين الوضع الاجتماعي للسكان ومعنوياتهم.

المدرسة هي غرفة واحدة في مبنى قديم، منعت السلطات توسيعه. في السابق تعلم الاولاد في غرف عالية في قرى مجاورة، مثل بيت اكسا التي تقع جنوب غرب القرية. ولكن منذ ٢٠٠٦ فان اجمالي مكونات جدار الفصل- الجدران، الاسوار، شوارع الدوريات العسكرية والحواجز - فصلت قرى المنطقة عن بعضها. الان يتعلم في المدرسة ايضا اولاد من حي الخلايلة الذي يبعد ٥ كم نحو الشمال. الحي تابع لقرية الجيب، لكن الحاجز الذي يفصل بينه وبين القرية يمنع إمكانية التعلم بشكل منتظم فيها. المعلمون في مدرسة النبي صموئيل التابعة لوزارة التعليم الفلسطينية جميعهم من شرقي القدس، لان اسرائيل تمنع الفلسطينيين من مناطق الضفة الغربية من الدخول الى هذه المنطقة. عدد من المباني الجاهزة أضيفت للمدرسة، وهي محاطة بسور مرتجل.

المنطقة المحظور دخول الفلسطينيين اليها تنتهي في الشمال بشارع ٤٤٣ المخصص للاسرائيليين فقط وبمعسكر عوفر العسكري، وفي الجنوب تنتهي بحي راموت الذي يقع خلف الخط الاخضر. عند السفر عبرها باتجاه مستوطنات جفعات زئيف وجفعون الجديدة، سريعة التوسع، يبدو كل شيء وكأنه اسرائيلي - الطرق، اللافتات، القرميد والاشارات الضوئية المنظمة. هذا من اوضح الاماكن التي تثبت وجود ونجاح الضم غير الرسمي.

في ٧ ايلول الماضي وقع الجنرال آفي بلوط على امر عسكري يعلن هذه المنطقة، وقرية بيت اكسا، منطقة تماس بين الجدار الفاصل والخط الاخضر. الدخول اليها والتواجد فيها محظور على الفلسطينيين الذين لا يعيشون فيها. هذا الاعلان شوش السكان الفلسطينيين لان كل المحظورات والقيود تسري عليها تقريبا منذ عشرين سنة. حسب الادارة المدنية في جلسة الكابنت في ٢٦ آب تقرر تغيير تعريفها، و"طبقا لذلك تم تعزيز عمل موظفي الادارة المدنية للمساعدة في تنفيذ القرار"، قيل للصحيفة. هكذا، إسرائيل وسعت منطقة التماس ٧ في المئة تقريبا، ٢٠ ألف دونم الذي هو جيب النبي صموئيل وبيت اكسا. مع هذه الاضافة فان منطقة التماس والحاجز الذي بني حتى الآن بطول ٤٩٢ كم تبتلع ٣٢٠ كم من اراضي الضفة الغربية (التي تبلغ مساحتها الكلية ٥٨٠٠ كم مربع)، هذا حسب بيانات الباحث في شؤون النزاع الدكتور شاؤول اريئيلي.

البيان عن اغلاق المنطقة واصدار تصاريح مكوث لمن يعيشون فيها أثار موجة تقديرات وتخوفات بان الامر يتعلق ببداية عملية الضم الرسمية التي يدفع بها قدما الوزير سموتريتش. مصدر امني قال لـ "هآرتس" بان الخطوات المذكورة اعلاه لا تدل على انهم في الادارة المدنية بدأوا باجراءات ضم الامنطقة. "كل قرار حول هذا الامر سيتم اتخاذه في المستوى السياسي"، قال.

بركات اشارت الى انه قبل بضعة اشهر جاء موظفو الادارة المدنية وقاموا باحصاء وتسجيل الاشخاص الموجودين في البيوت. احصاء مشابه تم إجراؤه ايضا في العقد الماضي. في بداية الشهر قالت بان السكان حصلوا على بيان من المجلس المحلي يفيد بانهم سيجدون لدى منسق اعمال الحكومة في المناطق تصريح مكوث شخصي في المنطقة. الشخص الذي ابلغ المجلس هو ممثل وزارة الشؤون المدنية الفلسطينية، الذي يتلقى التعليمات من الادارة المدنية. في موازاة ذلك قيل لهم بانه عليهم التوجه الى مكتب الادارة المدنية في حاجز قلندية واستصدار هناك بطاقة هوية ممغنطة، التي هي بطاقة هوية شخصية بيومترية. ولزيادة التشويش، في التصريح الرقمي كتب انه لا توجد حاجة الى الهوية الممغنطة. لون البطاقة الممغنطة البرتقالي، وليست البيضاء كالعادة، اقلق السكان.

بعض صيغ التصريح وشروطه تبدو متناقضة وزادت التشوش والخوف. مثلما في كل تصريح حركة تصدره الادارة المدنية يشار الى الهدف الذي اعطي من اجله، هنا الهدف هو "ساكن جديد في منطقة التماس". هذا التعريف غير مفهوم، قالت بركات. بيت اكسا والنبي صموئيل هي قرى قديمة، والعائلات الفلسطينية تعيش فيها منذ مئات السنين. حي الخلايلة اقيم في بداية السبعينيات. المصدر الامني وافق على ان صياغة "ساكن جديد في منطقة التماس" غير ناجحة. ولكنه قال للصحيفة بان القصد هو ان هذا التصريح جديد. حسب قوله ايضا يجب عدم اعطاء أي اهمية خاصة للون البطاقة المغنطة البرتقالي. وقد تم اعطاء مهلة للسكان حتى ٩ تشرين الثاني كي يرتبوا امورهم، وبعد ذلك ستصبح هذه التصاريح سارية المفعول.

الهدف المشار اليه في التصريح هو "منطقة تماس"، رغم ان الوثيقة نفسها هي "تصريح دخول الى اسرائيل"، الذي "لا يشمل المكوث في ايلات". في نفس الوقت مكتب فيه ايضا "من يحمل هذا التصريح مسموح له الدخول الى اسرائيل، لكن فقط الى المكان والهدف الذي تم تحديده فيه"، أي ان المكان والهدف هو منطقة التماس. مزيج الصياغات هذا يمكن ان يدل على ان السلطات تعتبر منطقة التماس كارض اسرائيلية، التي بالصدفة يعيش فيها عدد من الفلسطينيين الذين حصلوا على تصاريح من اسرائيل للمكوث في بيوتهم.

اعتبار المنطقة كإسرائيل طرح ايضا في المحادثة الطارئة في الاسبوع الماضي في بيت اكسا بين السكان والمحامين. نفس الصياغات توجد ايضا في التصاريح التي اعطيت للسكان في مناطق "تماس" اخرى، مثل جيب برطعة في شمال غرب الضفة الغربية. ايضا في تصاريحهم تعتبر منطقة التماس كاسرائيل. في نفس الوقت محظور عليهم الخروج منها الى اسرائيل. هذا مثال على الضم الفعلي من خلال اللغة والوعي الذي تشكله.

المنطقة الواقعة شمال بيت اكسا والنبي صموئيل كانت حتى بداية سنوات الالفين منطقة رابطة وتعج بالحياة بين شرق القدس وقرى المنطقة. بلدات بير نبالا وبيتونيا ومدينة رام الله. الان هذه المنطقة تقريبا شبه فارغة من الفلسطينيين. الجيش والادارة المدنية يمنعان ايضا سكان القرى القريبة الذين توجد لهم اراضي في هذا الجيب من الوصول اليها وفلاحتها، باستثناء بضعة ايام في السنة. سكان النبي صموئيل وحي الخلايلة سمح لهم حتى الآن بالدخول الى المنطقة والخروج منها في حاجز الجيب الذي توجد فيه قائمة باسمائهم. سكان بيت اكسا منعوا منذ عشرين سنة من السفر في الشارع الاقليمي الذي يربط بيتونيا والجيب مع المدخل الشرقي للقرية الذي تم اغلاقه. هم اضطروا الى السفر في طريق طويلة في شارع ترابي حفره الجيش الاسرائيلي في العقد الاخير في القرن الحالي. على المدخل الغربي للقرية، في الطريق من قرية بدو، يوجد حاجز يسمح لهم فقط بالدخول. صعوبات العزلة والانقطاع ادت الى تقديم عدة التماسات للمحكمة العليا. بيان الدولة عن اعتبار بيت اكسا منطقة تماس كان ردا على الالتماس الاخير.

حسب المصدر الامني فانه حتى نهاية السنة يجب على سكان القرى الثلاثة تقديم اثبات بانهم لم ينقلوا مكان السكن الى منطقة اخرى. عندها سيحصلون على تصريح مدته اربع سنوات من اجل المكوث في بيوتهم والوصول اليها. هذا الطلب ايضا، اثبات مكان السكان، يثير قلق السكان.

ابناء العائلة، حتى من الدرجة الاولى، والاصدقاء في مناطق الضفة الغربية لن يسمح لهم بزيارة هذه التجمعات الثلاثة الا في حالات استثنائية. التصاريح لمقدمي الخدمات تعطى بالقطارة. مثلا، فقط مرة في الشهر تأتي شاحنة لاخلاء القمامة في النبي صموئيل. الجنود على الحواجز يحددون نوع الاغراض وكمية الطعام التي ينقلها الاشخاص في سياراتهم. رغم ان الامر يتعلق بعائلات كبيرة والحاجة الى التوفير في شراء الغذاء من خلال العبوة الكبيرة.

في ١٩٧١ طرد الجيش سكان النبي صموئيل من البيوت القديمة الموجودة على سفح القلعة الصليبية، المسجد وقبر النبي شموئيل، حسب الاعتقاد التقليدي. من بقوا بعد الطرد وهدم بيوتهم انتقلوا الى السكن على سفح التلة، في بيوت صغيرة لسكان آخرين لم يعودوا من الاردن. خلال سنوات بعد ذلك حاولت السلطات ونشطاء يهود افراد شراء اراضي السكان، بنجاح جزئي ينطوي على ادعاءات تزوير وثائق. القرية ببيوتها وآثارها واراضيها الزراعية اعلن عنها في ١٩٩٥ كحديقة وطنية. القرية تتميز بالمدرجات الاثرية، لكن يحظر على سكانها فلاحة اراضيهم وتربية القطعان. في هذه القرية وفي حي الخلايلة وفي اجزاء واسعة في بيت اكسا تمنع الادارة المدنية السكان من البناء وحتى اضافة طوابق لبيوتهم من اجل استيعاب العائلة التي توسعت.

هذه العوامل معا منعت التطور الطبيعي للقرى الثلاثة، واجبرت بعض الاشخاص على البحث عن مكان سكن بديل في الضفة الغربية، رغم أن العنوان في بطاقة الهوية بقي على حاله. هناك ايضا من يتواجدون في الخارج لفترة طويلة. عدد من يعيشون في هذه التجمعات أقل مما يمكن أن يكون في ظروف طبيعية، ٢٠٠٠ شخص في بيت اكسا وبضع مئات في التجمعين الاخرين. الآن، مع واجب حمل التصريح الجديد فان الخوف هو ان الكثيرين الذين يوجدون خارج بيوتهم لن يسمح بعودتهم اليها.

عندما اسست اسرائيل نظام التصاريح وحظر الدخول الى منطقة التماس في بداية القرن الحالي، وعدت المحكمة العليا بان حق الملكية وفلاحة الارض من قبل المزارعين (الذين يعيشون شرق الجدار) لن يتم المس به. ولكن مع مرور السنين فان عدد التصاريح الذي اعطي لاصحاب الاراضي من اجل الوصول الى اراضيهم في تناقص. في السنتين الاخيرتين منعت اسرائيل بشكل كامل الوصول اليها، ولن يسمح لهم بقطف الزيتون، وحتى في جيب النبي صموئيل. هذه المناطق الزراعية اصبحت منذ زمن مناطق للتنزه ورئة خضراء للمستوطنات.

في حالة استكمل بناء جدار الفصل وشمل المسار المخطط له، ٧١٦ كم مربع، فستكون المنطقة المحظور دخول الفلسطينيين اليها ٥٤٠ كم مربع. اضافة الى ذلك هناك مناطق واسعة في الضفة الغربية مغلقة رسميا امام مكوث الفلسطينيين وفلاحة الاراضي والرعي والسكن لاسباب مختلفة (بالاساس مناطق تدريب، وقرب المستوطنات). حسب حسابات جمعية "كيرم نبوت" فانه في ٢٠١٥ احتلت هذه المناطق ثلث اراضي الضفة الغربية، ١٧٧٠ كم مربع. في السنوات الاخيرة البؤر الاستيطانية والمزارع سيطرت برعاية الجيش الاسرائيلي على ١٤ في المئة تقريبا من اراضي الضفة، أي ٧٨٠ كم مربع. هذا حسب بحث مشترك لحركة "السلام الآن" وجمعية "كيرم نبوت"، الصادر في شهر نيسان الماضي. حسب هذا البحث فان ٣٢٤ كم مربع هي داخل ما يعتبره الجيش الاسرائيلي مناطق تدريب. بكلمات اخرى، باستثناء التداخلات يجري ضم منطقة بمساحة تبلغ ٢٢٢٠ كم مربع بحكم الامر الواقع. مع حظر تواجد الفلسطينيين فيها أو الحد من ذلك الى الحد الادنى، سواء بأمر رسمي أو بقوة السلاح وتهديد البؤر الاستيطانية. وفيما يتعلق بالضم غير العلني والتعامل مع التواجد الفلسطيني على أنه "عرضي" فان منطقة النبي صموئيل ومنطقة بيت اكسا ليست أمر فريدا.

بقلم: عميره هاس- هآرتس

هدف خطة ترامب ليس فقط إعادة المحتجزين .. المراحل والاعتراضات المتوقعة

إن العنوان الذي أطلقه المبعوث الأمريكي ستيف ويتكوف على الخطة الأمريكية الناشئة يشير ضمناً إلى أهدافها: "خطة ترامب - ٢١ نقطة للسلام في الشرق الأوسط وغزة"، لا تهدف فقط إلى إعادة جميع الرهائن وإنهاء الحرب، بل وفي الوقت نفسه إلى تهيئة الظروف لتوسيع "اتفاقيات إبراهيم"، وبهدف إقامة دولة فلسطينية يكون قطاع غزة جزءاً منها.

هذا على الأقل ما تدّعيه صحيفة "الحدث" السعودية، كما نُشرت الليلة (الجمعة - السبت) على موقع Ynet . مع ذلك، من المهم إدراك أنه على الرغم من موثوقية الصحيفة عمومًا، إلا أنها تعكس إلى حد كبير موقف الحكومة السعودية. إضافةً إلى ذلك، لا تزال المفاوضات حول خطة ترامب جارية، لذا لا ينبغي اعتبار كل ما نُشر حقائق قاطعة. لكن من الواضح تمامًا، مما تدعمه مصادر أخرى، أن هذه خطة طموحة تحمل بصمات جاريد كوشنير، الصهر اليهودي للرئيس الأمريكي، ومهندس اتفاقيات السلام بين إسرائيل والإمارات العربية المتحدة ودول عربية أخرى، وطوني بلير، رئيس الوزراء البريطاني الأسبق الذي استشاره ترامب أيضًا في شؤون منطقتنا. يمكن القول إن المشاركة النشطة لكوشنير في المفاوضات لم تؤدِ فقط إلى دفع البيت الأبيض إلى تصميم "خطة للشرق الأوسط" شاملة في أهدافها ومختلفة جوهريًا عن الخطوط العريضة المحددة التي وضعها ويتكوف (والتي كانت تهدف فقط إلى إطلاق سراح الرهائن ووقف إطلاق النار) - بل أدخلت أيضًا حكام المملكة العربية السعودية وتركيا في دائرة القضايا والمفاوضين والضغوط على الأطراف - مما يزيد بشكل كبير من فرص نجاح المفاوضات.

بالإضافة إلى ذلك، سيواجه رئيس الوزراء بنيامين نتنياهو موقفًا صعبًا في لقائه مع الرئيس دونالد ترامب يوم الاثنين. سيُطلب من نتنياهو الموافقة على مطلبين أساسيين يتعارضان تمامًا مع موقفه وموقف الحكومة اليمينية في إسرائيل: الأول - الموافقة على زيادة مشاركة السلطة الفلسطينية، بقيادة رئيسها محمود عباس، في إدارة شؤون غزة، وصولًا إلى السيطرة المدنية الكاملة على القطاع تحت إشراف دولي؛ والثاني هو توقيع نتنياهو والحكومة الإسرائيلية على وثيقة تُرسي مبدأ أن يكون قطاع غزة جزءًا من دولة فلسطينية في المستقبل.

لقد جعلت المملكة العربية السعودية والإمارات العربية المتحدة، بالإضافة إلى دولٍ خليجية أخرى، هذين المطلبين شرطًا لا رجعة فيه للاستجابة لطلب الولايات المتحدة بتمويل مليارات الدولارات لإعادة إعمار القطاع، وإرسال قوة عربية لإدارة شؤون غزة، ونزع سلاح حماس، والإشراف على تنفيذ بنود الاتفاق الأخرى. هذه المطالب معروفة لنتنياهو، وقد نُشرت في وسائل الإعلام عدة مرات.

السؤال الوحيد هو إلى أي مدى سيضغط ترامب على نتنياهو لقبولها، وهل سينجح نتنياهو، سواءً في محادثة مع الرئيس الأمريكي أو في مفاوضات أخرى، في صدّ هذه المطالب أو التقليل من شأنها. ومن المرجح أن تكون الحجة الرئيسية التي سيطرحها رئيس الوزراء يوم الاثنين في البيت الأبيض هي أنه إذا وافق على قبول هذه المطالب كما هي، فستنهار حكومته، مما سيؤخر المفاوضات وإطلاق سراح الرهائن، وستستمر الحرب لعدة أشهر أخرى.

المراحل المتوقعة لخطة ترامب

فيما يتعلق بقطاع غزة وسكانه، يمكن القول إن خطة ترامب المكونة من ٢١ نقطة هي مخطط تدريجي بأربع مراحل:

تبدأ المرحلة الأولى من الخطة بعد ٤٨ ساعة، أو وفقًا لنسخة أخرى بعد ٧٢ ساعة، والتي سيتم خلالها إطلاق سراح جميع الرهائن، أحياءً وأمواتًا، مقابل آلاف الأسرى الفلسطينيين المحتجزين لدى إسرائيل، بمن فيهم ١٠٠-٢٠٠ ملطخة أيديهم بالدماء. إن التطلعات الأميركية وتطلعات معظم الشركاء هي أن تتم هذه التبادلات دفعة واحدة، ولكن حماس تطالب بأكثر من ذلك حتى تتمكن من ضمان تنفيذ إسرائيل لالتزاماتها بوقف القتال في مدينة غزة، والانسحاب من عدة مناطق تسيطر عليها في القطاع، وألا تنتهك وقف إطلاق النار.

لذلك، من الممكن الاتفاق في النهاية على مرحلتين للتحرير: واحدة في البداية وأخرى بعد بضعة أسابيع. في هذه المرحلة، يُرجّح أن يُطلب من جيش الدفاع الإسرائيلي رفع الحصار عن غزة ومنطقة المخيمات الوسطى والمواصي (للانسحاب من محور "ماجين عوز")، ويُسمح بدخول المساعدات الإنسانية دون أي قيود باشراف من الأمم المتحدة والمنظمات الدولية. في هذه المرحلة، قد يُعلّق أيضًا عمل "صندوق غزة الإنساني " (GHF)، الذي يعمل بمبادرة إسرائيلية وتحت رعايتها. إضافةً إلى ذلك، ليس من الواضح من سيحمي قوافل المساعدات من سرقة حماس لمحتوياتها.

في نهاية هذه المرحلة - إن نجحت - سيتم إعلان نهاية الحرب تحت غطاء أمريكي. في هذه الأثناء، ليس واضحًا من سيدير الشؤون المدنية في قطاع غزة في هذه المرحلة، والتي من المرجح أن تستمر لعدة أشهر، ولكن هناك مقترح بتولي رئيس الوزراء البريطاني السابق طوني بلير رئاسة المنظمة الدولية. ويبدو أن مصدر سلطته وسلطة السلطة الفلسطينية في غزة هو قرار مجلس الأمن. في هذه المرحلة، ستُدار شؤون القطاع من قِبل لجنة من مسؤولي غزة (على الأرجح أعضاء في فتح) تُفوضهم السلطة الفلسطينية بإدارة شؤونهم بأنفسهم. في الوقت نفسه، ستبدأ الإمارات العربية المتحدة ودول عربية وإسلامية أخرى بتنظيم نفسها، إلى جانب خبراء وأفراد أمن أمريكيين، لدخول غزة كقوة لحفظ الأمن، بينما ستُنشئ السلطة الفلسطينية في الضفة الغربية "لجنة اتصال" لإدارة شؤون قطاع غزة نيابةً عنها في مرحلة ثانية.

تبدأ المرحلة الثانية بعد شهرين إلى أربعة أشهر، للسماح "للكيان العربي الدولي" والقوات العربية التي ستكون تحت قيادته بتنظيم نفسها. إلى جانب هذا الكيان، ستنشئ السلطة الفلسطينية وتدير "لجنة لإدارة شؤون غزة"، التي سيختار أبو مازن أعضاءها. ستعمل القوات العربية وأعضاء جهاز الأمن الفلسطيني جنبًا إلى جنب. يتمثل الطموح المنبثق من الوثيقة في أن تُقلل القوة العربية المشتركة من وجودها تدريجيًا وتكتفي بالإشراف على جهاز الأمن الفلسطيني. هذا الطموح يُثير قلق إسرائيل الشديد، لأن جهاز الأمن التابع للسلطة الفلسطينية لم يُظهر قدرة عملياتية تُذكر في مخيمي اللاجئين في جنين وطولكرم - لا سيما أنهم يواجهون الآن قوة منظمة ومدربة من حماس والجهاد الإسلامي.

على أي حال، ستكون المهمة الأولى للقوة العربية الدولية نزع سلاح حماس. لم توافق حماس بعد على هذا المطلب، وإذا رفضته، فقد تُنهي المفاوضات برمتها. وفي حال موافقة حماس، ستُطلب من إسرائيل ضمان مرور آمن لقادتها وحصانتهم من الاغتيال إذا وافقوا على النفي إلى الخارج. هذا وفقًا للصحيفة السعودية، التي لم تُفصح عما إذا كانت حماس ومنظمة التحرير الفلسطينية، في إطار نزع سلاحهما، ستسلمان أيضًا خرائط الأنفاق وتسمحان بتدميرها.

من وجهة نظر إسرائيل، يُشكل وجود الأنفاق والعبوات الناسفة التي ستواصل حماس إخفاءها خطرًا أمنيًا أكبر من أسلحة الكلاشينكوف وقاذفات آر بي جي التي قد يوافق المسلحون على تسليمها للقوة العربية. عند هذه النقطة، سينسحب جيش الدفاع الإسرائيلي مرة أخرى، ربما من جزء من محور نتساريم، وسيسمح بفتح معبر رفح للمساعدات الإنسانية. من الممكن افتراض أن إسرائيل ستصر على إبقاء قواتها على محور فيلادلفيا، وستنفذ غارات موجهة استخباراتيًا لإحباط أنشطة مسلحي حماس وحرب العصابات التي قد تحاول حماس وقوات الأمن الفلسطينية القيام بها. بالإضافة إلى ذلك، تطالب إسرائيل بـ"حقوق المطاردة الساخنة" في قطاع غزة للحفاظ على مسؤوليتها الأمنية الكاملة فيه. عند هذه النقطة، ستبدأ عملية إعادة إعمار قطاع غزة، بتمويل من صندوق دولي ستنشئه الولايات المتحدة بمساعدة المملكة العربية السعودية والإمارات العربية المتحدة وقطر وتركيا. ومن المرجح أن يكون التنفيذ الميداني مصريًا. (هذا مشروع للبنية التحتية والعقارات من شأنه أن يدر مليارات الدولارات لمن يشارك فيه).

المرحلة الثالثة ستبدأ بعد أكثر من عام، وتستمر لخمس سنوات على الأقل. ووفقًا لرؤية ترامب-كوشنير-بلير، ستسير عملية إعادة إعمار قطاع غزة بأقصى سرعة، وسيُقلص الكيان العربي الدولي وجوده في القطاع إلى الحد الأدنى، وسيكتفي بالإشراف على السلطة الفلسطينية، التي ستتولى مسؤولية الشؤون المدنية والأمنية في القطاع بشكل شبه كامل.

في نهاية هذه المرحلة، يُفترض أن ينسحب جيش الدفاع الإسرائيلي من غزة بالكامل مع التحفظات التالية: أن تحتفظ إسرائيل بحقها في إجراء "مطاردة ساخنة" استخباراتية في غزة، كما تفعل حاليًا في لبنان؛ وأن تحافظ إسرائيل على وجود أو سيطرة على ممر فيلادلفيا، وخاصةً على ما يدخل ويخرج من غزة عبر معبر رفح؛ وأن تُبقي إسرائيل قواتها ومواردها في المنطقة العازلة (المحيط) المحيطة بغزة.

في المرحلة الرابعة، وفقًا للصحيفة السعودية، ستُعقد مفاوضات مباشرة "بين إسرائيل وفلسطين"، وفي نهايتها سيصبح قطاع غزة جزءًا من دولة فلسطين. ليس من الواضح تمامًا ما إذا كان هذا البند موجودًا في خطة ترامب، ولكن من المعروف أن السعوديين يُصرّون على هذا الأمر لكسب شرعية من العالم الإسلامي للانضمام إلى "اتفاقيات إبراهيم" وتطبيع علاقاتهم مع إسرائيل. في المقابل، ترى حكومة نتنياهو أن هذا الأمر مطلبٌ لا يمكن الموافقة عليه تحت أي ظرف، وينطبق عليه مبدأ "يُقتل ولن يُمر".

**الضفادع التي سيجد نتنياهو

القُدس
ALQUDS.COM

القُدس
AL-Quds

٣٢ صفحة

٢ شيكل
(٢٥٠ فلسا في الاردن)
(٣ شيكل في اسرائيل)

الى اخواننا اهالي اربد الكرام
في المملكة الاردنية الهاشمية
لاشتراكاتكم واعلاناتكم في
جريدة القدس المقدسية
يرجى الاتصال على خلوي ٠٧٧٧/٤٩٤١٥٦ - اربد

خلال شهر رمضان المبارك

دائرة الاوقاف تتخذ مجموعة اجراءات بالمسجد الاقصى لتوفير الجو الملائم للعبادة

القدس -أعلنت دائرة الأوقاف الإسلامية في القدس الشريف، امس ، عن استكمالها لاستعدادات استقبال شهر رمضان الكريم وأكدت انها وإدارة المسجد الاقصى المبارك، اتخذت مجموعة من الإجراءات والترتيبات الخاصة بسلامة وراحة المصلين،

-البقية ص ٣٠-

القدس - الجمعة ٣٠ من ايلول ٢٠٠٥ - الموافق ٢٦ من شعبان ١٤٢٦هـ - العدد ١٢٩٧٤

جريدة يومية سياسية تأسست سنة ١٩٥١

JERUSALEM – Friday September 30 2005 No 12974

بيت فجار- عجوز يتنقل على كرسي يدلي بصوته في احد مراكز الاقتراع خلال المرحلة الثالثة من الانتخابات البلدية امس رويتر

بينهم قائد في «كتائب الاقصى»

ثلاثة شهداء برصاص القوات الاسرائيلية في جنين وبرقين

تنديد فلسطيني بالعملية والتهديد بالرد على التصعيد الاسرائيلي

جنين – من علي سمودي وفخري ابو الرب ، وكالات، استشهد في ساعة مبكرة من صباح امس ثلاثة شبان بينهم قائد كتائب شهداء الاقصى التابعة لحركة «فتح» في جنين خلال اشتباكين مع القوات الاسرائيلية لدى توغلها في مدينة ومخيم جنين وبلدة برقين المجاورة

-البقية ص ٣١-

الرئيس يستنكر

غزة- وفا- استنكر الرئيس محمود عباس، امس ، بشدة قتل قوات الجيش الإسرائيلي لثلاثة مواطنين في محافظة جنين، في وقت مبكر من فجر امس وفي تصريح للصحفيين عقب استقباله امس عبد السلام المجالي، رئيس الوزراء الأردني الأسبق في مقر الرئاسة في مدينة غزة، قال الرئيس، إن الاستمرار في هذا التصعيد يضعنا بالتأكيد، ويضع عملية السلام كلها في مأزق خطير وأضاف : نحن نستنكر مثل هذه الأعمال ونشجبها بشدة ونطلب من الإسرائيليين أن يتوقفوا عن كل هذه الأعمال، خصوصاً وأن كل تنظيماتنا التزمت بالتهدئة والتزمت بإنهاء المظاهر المسلحة

-البقية ص ٣١-

باريس تقترح مؤتمرا دوليا لمناقشة الوضع في العراق

بلازي: يجب عدم تحويل غزة الى سجن وتسهيل التواصل بين الضفة والقطاع

ابو الغيط: اتصالات مستمرة مع اسرائيل لوقف عملياتها العسكرية ضد الفلسطينيين

القاهرة- الرئيس المصري حسني مبارك يصافح وزير الخارجية الفرنسي فيليب دوست بلازي اثناء اجتماعهما في القاهرة امس افب

القاهرة - (د ب أ)- صرح وزير الخارجية الفرنسي فيليب دوست بلازي امس بأن بلاده اقترحت عقد مؤتمر دولي بشأن العراق لمناقشة الاوضاع هناك والسعي لايجاد حلول لها، فيما اكد على ضرورة عدم تحويل قطاع غزة الى سجن بعد الانسحاب الاسرائيلي

وقال بلازي في تصريح للصحفيين بالقاهرة عقب اجتماع مع الرئيس المصري حسني مبارك لقد تحدثنا في هذا الموضوع مع الرئيس مبارك ونظرا لوضع العراق الحالي فقد اقترحت فرنسا عقد مؤتمر دولي قريبا على ضوء العمليات الدستورية الجارية بالعراق ودعا الوزير إلى وجود شمولية في العملية السياسية (في العراق) مشيرا إلى أنه بسبب تصاعد العنف وترسيخ الانقسامات الطائفية فإن من الاهمية أن يكون هناك مؤتمر دولي حول هذا الموضوع ولم يعترض الرئيس المصري على هذه الفكرة

-البقية ص ٣١-

تعديل أوقات الدوام في ٣ أيام على جسر الملك حسين

عمان - لمراسل «القُدس» الخاص - اعلنت مديرية الامن العام عن تعديل اوقات الدوام في ثلاثة ايام من شهرتشرين الاول القادم على جسرالملك حسين وهي على النحو التالي:-

يكون الدوام يوم الاثنين الموافق ٢٠٠٥/١٠/٣ حتى الساعة الرابعة عصرا ويوم الاربعاء الموافق ٢٠٠٥/١٠/١٢ حتى العاشرة صباحا ، فيما يغلق الجسر يوم الخميس الموافق ٢٠٠٥/١٠/١٣ بشكل كامل أمام حركة المسافرين

توقيع اتفاقية تعاون ثنائي بين فلسطين ومصر في مجالي الكهرباء والطاقة

غزة - من عماد الافرنجي - قام امس رئيس سلطة الطاقة والموارد الطبيعية عزام الشوا بتوقيع اتفاق مع وزير الكهرباء والطاقة المصري د حسن يونس بخصوص التعاون الثنائي بين البلدين في مجال الكهرباء والطاقة

-البقية ص ٣١-

التوقيت الشتوي باسرائيل يبدأ ٩ تشرين الاول

❖ يبدأ العمل وفقا للتوقيت الشتوي في اسرائيل بعد عشرة ايام في التاسع من تشرين الاول القادم، في منتصف ليلة السبت/الاحد،

-البقية ص ٣١-

انضمام ''١٠'' دول جديدة الى مجلس حكام الوكالة الدولية للطاقة الذرية

فيينا - (ا ف ب)- انضمت ١٠ دول جديدة الى مجلس حكام الوكالة الدولية للطاقة الذرية حسب ما اعلنت الهيئة النووية التابعة للامم المتحدة في فيينا امس

-البقية ص ٣١-

قاض اميركي يأمر الحكومة بنشر جميع ما لديها من صور ''ابو غريب''

نيويورك - (اف ب)- طالب قاض فدرالي امس الحكومة الاميركية بنشر ما لديها من صور وشرائط فيديو لسجن ابو غريب تظهر سوء المعاملة التي تعرض لها سجناء عراقيون رافضا ذريعة ان ذلك يمكن ان يغذي نزعة معاداة الاميركيين ويستجيب هذا القرار القضائي لطلب الجمعية الاميركية للدفاع عن الحريات المدنية

-البقية ص ٣١-

كسوف حلقي للشمس عشية حلول شهر رمضان

باريس - (اف ب) - ستتعرض الشمس لكسوف حلقي او كسوف جزئي بوقوع القمر بينها وبين الارض الاثنين المقبل عشية حلول شهر رمضان،

-البقية ص ٣١-

تايواني ينجو من الموت بعد دفنه ٢٦ ساعة تحت الطين

تايبيه - (د ب أ) - جذب عمال إنقاذ تايوانيون امس رجلا /٦٦ عاما/ حيا بعد أن ظل مدفونا تحت أطنان من الطين والحجارة لمدة ٢٦ ساعة

-البقية ص ٣١-

نتائج انتخابات المرحلة الثالثة من الانتخابات المحلية

فوز «فتح» بـ٦١ دائرة و«حماس» بـ ٢٨

محافظات/مراسلو «القُدس» - وفا - وكالات - قال جمال الشوبكي رئيس اللجنة العليا للانتخابات البلدية انه من بين ١٠٤ مجالس بلدية جرى التنافس عليها في الضفة الغربية المحتلة فازت فتح بالسيطرة على ٦١ مجلسا مقارنة مع ٢٨ مجلسا لحماس و١٥ مجلسا لفصائل اخرى، ومستقلين.

وقالت مصادر مقربة من اللجنة العليا للانتخابات المحلية مساء امس ان من بين الدوائر التي فازت فيها «فتح» بيتونيا وكفر عقب وحزما وبيت فجار وعلار، وان من بين الدوائر التي فازت فيها «حماس» صوريف وبيت امر وبيت كاحل وعصيرة الشمالية وطلوزة.

واعلن الشوبكي مساء امس أن نسبة الاقتراع في الدوائر الـ٢٨ التي جرت فيها عمليات الاقتراع، بلغت ٥٧٪ تقريباً، وأن مراكز الاقتراع أغلقت عند الساعة السابعة مساءً.

وأضاف الشوبكي، أنه رغم الإجراءات التي قامت بها قوات الاحتلال الإسرائيلي من خلال اعتقال عدد من المرشحين، إلا أن عملية الاقتراع جرت بفعالية ومشاركة عالية وضمن إجراءات نزيهة وحيادية وعلى قدر عال من الشفافية.

وقال الشوبكي: إنه بذلك تكون انتهت عملية الاقتراع للمرحلة الثالثة لانتخابات المجالس والهيئات المحلية في الضفة الغربية، والتي تضمنت ٢٨ دائرة انتخابية محلية موزعة على جميع محافظات الضفة.

وأضاف أن اللجنة العليا للانتخابات المحلية وكافة أعضائها والعاملين فيها، ستقوم بعملية فرز الأصوات لتعلن النتائج يوم الأحد المقبل.

-البقية ص ٣٠-

مصرع ٥ جنود اميركيين بانفجار قنبلة قرب الرمادي

مقتل ٩٤ شخصا واصابة ١٢٧ اخرين في يوم دامٍ بالعراق

بغداد - وكالات - قتل ٩٤ شخصا واصيب ١٢٧ اخرون امس الخميس في انفجار ثلاث سيارات مفخخة في مدينة بلد الشيعية شمال بغداد، وفي هجمات اخرى، في موجة عنف جديدة قبل اسبوعين من الاستفتاء على الدستور.

ومن جهة اخرى، اعلن الجيش الاميركي الاربعاء مقتل خمسة من جنوده في انفجار قنبلة في الرمادي، غرب بغداد وقد وقع الانفجاران الاول والثاني في بلد بفاصل ١٠ دقائق، في شارع المصرف بوسط هذه المدينة التي تبعد ٧٠ كلم شمال العاصمة، كما ذكر مصدر في وزارة الداخلية

-البقية ص ٣٠-

فيما تتراجع ثقة الاميركيين في ادارته للحرب

بوش يدعي: لدينا استراتيجية واضحة في العراق

واشنطن - (اف ب)- اكد الرئيس الاميركي جورج بوش مرة جديدة الاربعاء انه لدى الولايات المتحدة "استراتيجية واضحة" في العراق فيما تتراجع ثقة الاميركيين تدريجيا في ادارته للنزاع

-البقية ص ٣٠-

تونس مستعدة للتطبيع مع اسرائيل بقدر ما يحققه الفلسطينيون

عمرو موسى يأسف للهرولة العربية تجاه شارون

ويذكر الدول العربية والاسلامية بالتزاماتها تجاه الشعب الفلسطيني

دبي - رويترز - نقلت صحيفة «الشرق الاوسط» امس عن عمرو موسى الامين العام للجامعة العربية قوله ان على الدول العربية والاسلامية ألا تهرول لاقامة علاقات مع اسرائيل الان لمجرد أنها انسحبت من قطاع غزة وقال موسى في مقابلة أجرتها معه الصحيفة في وقت سابق هذا الشهر في مقر الامم المتحدة بنيويورك ان السياسة الاسرائيلية لا تستأهل مجاملة عربية

-البقية ص ٣٠-

خلال اجتماعها بجدة الاحد القادم

اللجنة الوزارية العربية تعتزم بحث سبل مساعدة العراق

القاهرة - (اف ب) - اعلن الامين العام للجامعة العربية عمرو موسى امس ان اللجنة الوزارية العربية الخاصة بالعراق ستعقد اول اجتماعاتها الاحد المقبل في جدة غرب السعودية لدراسة سبل دعم العراق ومنها احتمال ارسال بعثة مراقبة الاستفتاء المقبل وقال موسى ان اللجنة التي شكلت في الثامن من ايلول ستناقش مشروعا اعدته الجامعة العربية حول وضع استراتيجية عربية لدعم العراق تتضمن تعزيز التضامن العربي معه.

-البقية ص ٣٠-

السنة الخامسة للانتفاضة الأقل دموية للجانبين الفلسطيني والاسرائيلي

القدس - (اف ب) - افادت احصاءات نشرت امس ان السنة الخامسة للانتفاضة كانت الاقل دموية للاسرائيليين والفلسطينيين منذ اندلاعها. فخلال الاثني عشر شهرا الاخيرة، قتل ٥٧ اسرائيليا في مقابل ١٣٥ في العام الماضي، ما يرفع الى ١٠٣٣ عدد القتلى في الجانب الاسرائيلي منذ بداية الانتفاضة، في ٢٨ ايلول ٢٠٠٠، كما ذكر الجيش الاسرائيلي. وتدنى ايضا عدد العمليات التفجيرية، فانخفض من ١٤ هجوما في السنة الرابعة للانتفاضة الى ٦ هجمات من ايلول ٢٠٠٤ الى ايلول ٢٠٠٥. وذكرت وسائل الاعلام ان قسما من هذا التدني ناجم عن التقدم الذي تحرزه اسرائيل في بناء جدار العزل على طول الضفة الغربية. وتفيد الاحصاءات الرسمية الاسرائيلية، ان ٤٣٦٣ شخصا لقوا مصرعهم خلال الانتفاضة، منهم ١٠٣٣ من الجانب الاسرائيلي و٣٣٠٠ من الجانب الفلسطيني.

-البقية ص ٣٠-

معطيات وتقديرات حول الانتفاضة (صفحة ١٥)

العاهل الاردني سيزور فلسطين واسرائيل وسيلتقي عباس وشارون

«ابومازن» بحث مع عبد السلام المجالي الاوضاع في الاراضي الفلسطينية

غزة /عماد الافرنجي/اجتمع الرئيس محمود عباس امس الخميس مع رئيس الوزراء الاردني السابق عبد السلام المجالي خلال زيارة قام بها الأخير الى غزة.

وأطلع الرئيس محمود عباس المجالي على آخر تطورات الأوضاع في الأراضي الفلسطينية، في ضوء التصعيد الإسرائيلي المتواصل ضد أبناء شعبنا، رغم التزام كافة الفصائل الفلسطينية بالتهدئة وجرى خلال اللقاء التطرق إلى العلاقات الثنائية بين البلدين الشقيقين لما فيه مصلحتهما

وكان المجالي قد وصل الى غزة الاربعاء واجتمع مع السفير الاردني لدى السلطة يحيى القراله و قام المجالي برفقة جبريل الرجوب مستشار الأمن القومي بزيارة الى منطقة الشريط الحدودي في رفح جنوبي قطاع غزة

و ثمن المجالي دور وجهود السلطة الوطنية الفلسطينية وأجهزة الأمن في الحفاظ والسيطرة على طول الحدود المصرية الفلسطينية، واغلاق كافة المنافذ والمعابر التي تم فتحها، بعد عملية الانسحاب الإسرائيلي من منطقة الشريط الحدودي في إطار عملية الانسحاب من قطاع غزة

-البقية ص ٣٠-

المتحدث باسم البيت الابيض

بوش سيشدد امام عباس على ضرورة بسط الامن في غزة

واشنطن - (اف ب)- اعلن المتحدث باسم البيت الابيض امس الخميس ان الرئيس الاميركي جورج بوش سيشدد امام رئيس السلطة الفلسطينية محمود عباس على ضرورة بسط الامن في غزة خلال لقائهما الشهر المقبل واكد المتحدث سكوت ماكليلان ان الرئيس عباس سيلتقي بوش في ٢٠ تشرين الاول المقبل واضاف ان هذا اللقاء سيوفر امكانية البحث في كيفية المضي قدما وقال ان الانسحاب من قطاع غزة تكلل بالنجاح ويتيح لنا امكانية دفع عملية السلام الى الامام

واوضح البيت الابيض من المهم ان تنهي القيادة الفلسطينية موضوع العنف في غزة وهذا يعني السيطرة على غزة لدرء العنف ونحن مستعدون لمساعدتهم في ذلك

وخلال زيارة قام بها امس الاول الى القاهرة، دعا الرئيس عباس الادارة الاميركية الى التدخل لفرض وقف التصعيد الاسرائيلي وقال انه ينوي ان يطلب من الرئيس بوش ممارسة ضغط على اسرائيل لحملها على وقف غاراتها على قطاع غزة

عريقات يدعو الاتحاد الاوروبي واللجنة الرباعية الى التدخل لوقف التصعيد العسكري الاسرائيلي

اريحا - دعا الدكتور صائب عريقات رئيس دائرة شؤون المفاوضات في منظمة التحرير الفلسطينية الادارة الاميركية والاتحاد الاوروبي الى التدخل الفوري مع باقي اعضاء اللجنة الرباعية لوقف التصعيد العسكري الاسرائيلي الخطير الذي تمثل باغتيال ثلاثة فلسطينيين في جنين وفي استمرار الاعتداءات على قطاع غزة وحملات الاعتقالات في الضفة الغربية . جاء ذلك اثناء لقائه مع القنصل الاميركي العام جيك دالاس والقنصل البريطاني العام جون جنكنز الذي ترأس بلاده الاتحاد الاوروبي كل على حده وبحث معهما الاوضاع المتدهورة على الارض ووجوب تثبيت التهدئة بين الجانبين الفلسطيني والاسرائيلي وتفعيل اللجنة الرباعية للبدء في تنفيذ خريطة الطريق بعد مضي اكثر من عامين ونصف على طرحها .

-البقية ص ٣٠-

عقب لقائه الوفد الامني المصري

الهندي يؤكد التزام «الجهاد» بالهدنة ويكشف عن جولة جديدة من الحوار

غزة/لمراسل «القُدس» الخاص - جدد الدكتور محمد الهندي القيادي البارز في حركة الجهاد الإسلامي التزام حركته بالتهدئة حسب اتفاق القاهرة الذي توصلت إليه الفصائل الوطنية والإسلامية

وكشف الهندي للصحفيين عقب اجتماع عقد بمقر الوفد الامني المصري في غزة ضم اللواء محمد ابراهيم والمستشار احمد عبد الخالق عن تحضيرات لاجراء جولة جديدة للحوار بين الفصائل الوطنية والإسلامية فى القاهرة برعاية مصرية بعد شهر من الان مرجحا مشاركة وفد يمثل قيادة حركة الجهاد في الداخل اذا ما سنحت الفرصة ومكنتهم الظروف من ذلك

-البقية ص ٣١-

نعي وجيه فاضل

السموع - الخليل - ابناء الفقيد شرف ومصطفى وابراهيم وعيسى وموسى ويوسف وجهاد وكريماته واشقاؤه الحاج ابراهيم وعلي ويعقوب وايوب وفضل ومحمود وعموم عشيرة الحوامدة في الوطن والخارج ينعون بمزيد الحزن والاسى والدهم وشقيقهم وجدهم وفقيدهم الوجيه الفاضل المرحوم

محمد شحادة اقطيفان الحوامدة

«ابو اشرف»

الذي انتقل الى رحمته تعالى صباح امس عن عمر يناهز ٦٤ ، عاماً قضاه في طاعة الله وعمل الخير وقد شيع جثمانه الطاهر الى مثواه الاخير بعد الصلاة عليه امس رحم الله الفقيد رحمة واسعة واسكنه فسيح جناته تقبل التعازي في منزل الفقيد الكائن في السموع لمدة ٣ ، ايام اعتبارا من امس

نعي سيدة فاضلة

رام الله - آل نصار وسرور وخنوف واواكيان واقرباؤهم وانسباؤهم وعموم حاموله دار ابو جغب في فلسطين والاردن والمهجر ينعون بمزيد من الحزن والاسى فقيدتهم الغالية المرحومة

أوديت عبدو ابراهيم سرور

«ام نبيل»

زوجة نجيب ووالدة لليان والمرحوم الدكتور نبيل ووليم نصار التي انتقلت الى رحمته تعالى في عمان يوم امس الخميس ٢٠٠٥/٩/٢٩م ، عن عمر يناهز (٨٩ عاما) متممة واجباتها الدينية ، وسيشيع جثمانها الطاهر اليوم الجمعة في عمان الى مثواه الاخير رحمها الله تعالى رحمة واسعة واسكنها فسيح جناته وسيعلن عن تقبل التعازي في رام الله بعد عودة الاهل من عمان لا اراكم الله تعالى مكروها بعزيز لديكم

تعزية

امين عام الرئاسة الطيب عبدالرحيم وكافة العاملين في مكتب الرئيس يشاطرون الاخوة آل نصار الكرام في فلسطين والمهجر والاخ وليام نصار وكيل ديوان الرئاسة الاحزان بوفاة فقيدتهم المرحومة

أوديت عبدو ابراهيم سرور

التي انتقلت روحها الطاهرة الى ملكوت بارئها العلي الاعلى بعد حياة حافلة بالعطاء والعمل الخير ، سائلين المولى عز وجل ان يمنح روحها الطاهرة الراحة والسلام والطمأنينة في مثواها الابدي ويلهم كافة افراد اسرتها جميل الصبر وحسن العزاء

﴿ ولا تحسبن الذين قتلوا في سبيل الله امواتا بل احياء عند ربهم يرزقون ﴾

نعي شهيدين

برقين - جنين - بقلوب يعتصرها الألم، ويسكنها الايمان بقضاء الله وقدره، وبعيون دامعة، ينعى آل خلف وآل شلبي بخاصة واهالي برقين بعامة شهيديهما

نضال محمد ابراهيم خلف

و

سامر يحيى صابر شلبي

اللذين اغتالتهما رصاصات الاحتلال امس، على ثرى برقين رحم الله الشهيدين واسكنهما فسيح جناته تقبل التعازي في منزل عماد عبدالعزيز خلف، في برقين - الحي الشرقي، بجانب بيت عمه الحاج ابو انور، لمدة ثلاثة ايام ابتداء من اليوم الجمعة

قبول تعاز

رام الله - الاردن - بعد عودة الاهل من الخارج يستقبل الدكتور باسم صويص وعائلته المعزين بوفاة اخيه وفقيدهم المرحوم

حنا ابراهيم صويص

وذلك في بيته الكائن في اسكان بابل في منطقة الطيرة برام الله لمدة يومين اعتباراً من اليوم الجمعة من الساعة الرابعة بعد الظهر وحتى التاسعة ليلاً الرب اعطى والرب اخذ فليكن اسم الرب مباركا

قرأت لكم

"أكتب موتي واقفًا" .. هوامش الكتابة والحرب للشاعر الشاب جواد العقاد

بهاء رحال

إن الكتابة فعل ألم، فكيف إن كانت الكتابة وسط حرب الإبادة والتهجير، وبين زخات الرصاص والقذائف، فإن الألم هنا يكون مضاعفًا. ولأن الكتابة عن غزة ليست كما الكتابة من غزة، فإن الصوت القادم من عمق المقتلة له نبرة مختلفة لا تشبه البقية، بيد أن جواد كتب من دون تكلف، ولم يغرق النص بالمجاز الذي يثقل المعنى، ولأن الواقع ثقيل بالجراح فعلًا، فقد عمد جواد العقاد إلى أن يطبع قلبه مع كل كلمة، وأن يترك روحه تحرس السطور في سطوع المعنى.

بحفاوة قرأت كتاب جواد العقاد الذي لم يسبق أن التقينا من قبل. عرفته من خلال وسائل التواصل الاجتماعي، وقد سبق أن طالعت نصوصه وأشعاره التي ينشرها عبر المواقع، فهو من الأقلام التي لم تسكت عن الكتابة بفعل ما يحدث، بل ظل ممسكًا بقلمه يكتب ليرصد

> **ما قدّمه جواد في نصوصه من سردية تحمل عذابات الواقع وتعقيدات الظرف والزمان، منحه هذا التفرّد بأن يكون مختلفًا لا يشبه البقية؛ فالكتابة من غزة إعجازُ حبرٍ تدفّق، وقلمٌ تقدّم، وصوتٌ علا مخترقًا الحصار**

الواقع ويمنح اللحظة شهادة حية، في محاولة منه لتبقى على قيد النجاة، بحروف ترسم الواقع وتخترق الحصار، لتنجو من ويلات المقتلة.

كل حرف له وقع خاص، وكل كلمة بألف معنى في واقع لا يشبه أي واقع، وإبادة تقضم الأيام والساعات كما قضمت البشر والشجر والحجر، وفي غرابة ما يحدث يستنهض جواد كل ما هو خاص بلغة العام، والعام بلغة الخاص في مشاهد تروي الآلام كما تروي الأحلام، وقصائد تبعث الحياة رغم شظايا الموت، وسرد ينير الوقت في ظلمة الحاضر. إنها مفارقة تبدو عصية على الفهم، في ظاهرها نصُ موت مؤجل، وفي عمقها حياة تستعد لتغسل وجه المدينة من غبار الحرب.

ولأن غزة استثناء فكل قلم يخرج منها استثناء، ولأن هذا الاستثناء تجلي الروح في محاولة البقاء، بنقاء الفكرة التي تنهض من زحمة الموت، صرخة ونشيد حياة، ومعنى لا يحيد، ولا يستتر بمرادفات عدم اللحظة الراهنة وعدمية المواقف الخجولة.

إن ما قدّمه جواد في نصوصه من سردية تحمل عذابات الواقع وتعقيدات الظرف والزمان، منحه هذا التفرّد بأن يكون مختلفًا لا يشبه البقية؛ فالكتابة من غزة إعجازُ حبرٍ تدفّق، وقلمٌ تقدّم، وصوتٌ علا مخترقًا الحصار، قام من بين الرماد، وقفز على صهيل المسافة، ليكتب ملحمة الموت والحياة في زمن الإبادة.

"أكتب موتي واقفًا" صدر قبل شهر من هذا العام عن دار الشروق للنشر والتوزيع للكاتب جواد العقاد الذي لا يزال يطارد النزوح وعذابات حرب الإبادة في غزة حتى اليوم.

معادلة

على مدار سنتين .. نسمع جعجعةً ولا نرى طحناً

حمدي فراج

منذ قصف الدوحة عاصمة دولة قطر في التاسع من أيلول الجاري، الحدث السلبي النوعي بالنسبة للنظام العربي والإسلامي، والذي أجمع البعض على انه حدث مفصلي، وقارعة تحول ما بعده لن يكون كما قبله، أقله فيما يتعلق بالتعاطي مع إسرائيل ومن بعدها الولايات المتحدة الامريكية، أحداث عديدة واعدة شهدها المكان العربي رسميا منذ ذلك الزمان، التاسع من أيلول، تتجاوز ما عهدناه من هذا النظام على مدار عقود طويلة ومريرة تتوجت بما أسموه باتفاقية أبراهام.

من بين هذه الاحداث المناورات المشتركة بين مصر وتركيا، وتوقيع تعاون استراتيجي بين السعودية والباكستان، تقدم حزب الله لفتح صفحة جديدة بين المقاومة العربية والسعودية، إغلاق صفحة العدو الفارسي والسني والشيعي بين دول الخليج وايران.

> **إننا منذ سنتين نسمع طحنا ولا نرى طحينا، وفي غزة التي لم يتوقف فيها عداد الطحن والقتل والتدمير ساعة واحدة، أصبحت لا ترى هذا الطحين بمعنييه الفعلي والمجازي**

هناك بالطبع أشياء أخرى يجري طبخها على هذه النار الجديدة غير الهادئة لا نعرفها وناهيك عما ستؤول إليه تطورات وتفاعلات الأحداث التي أشرنا اليها أعلاه من خمسة قوى إقليمية لها مسمع عالمي.

من بين ما تم تسجيله غداة قصف الدوحة، اللقاء العربي الإسلامي مع الرئيس الأمريكي دونالد ترامب (مصر، السعودية، قطر، الأردن، الامارات، تركيا، باكستان وأندونيسيا) وهو لقاء عدا عن انه يمثل العرب والمسلمين في العالم، فإنه اول لقاء مع أمريكا عبر تاريخها، الذي يجلس فيه الطرفان كما لو انهما ندان، لا تابع لمتبوع، او محبوس لحابس او عبد لسيد.

من يوم هذا اللقاء، أغرقت المنطقة بسيل جارف من التصريحات الإيجابية الواعدة بوقف هذه الإبادة "الحرب" وسلام شامل وتبادل كل الأسرى الأحياء والقتلى وازدهار وعمران واعترافات ابراهيمية جديدة بالجملة والمفرق منبثقة من صفقة جديدة وضعها الرئيس ترامب نفسه عرفت بنقاطها الحادية والعشرين، ومن ضمن ما جاء على متن السيل، ما صرح به ترامب نفسه ان تنفيذ الصفقة سيكون "يوم الاثنين" بعد لقائه مع نتنياهو في البيت الأبيض او "اليوم الثلاثاء" . و لأنها ليست المرة الأولى التي نسمع فيها شيئا بهذا التحديد الزماني الجازم، بل لربما المرة السابعة، احداها عندما حدد الرئيس بايدن مطلع رمضان الفائت "بعد ستة أيام" ، بل في احداها نظر الى ساعته، بمعنى ان تنفيذ الصفقة كان بعد بضعة ساعات، ولأنهم في كل مرة كانوا يشيرون ولربما يشيدون بموقف حماس وموافقتها، فإنهم سرعان ما كانوا ينقلبون عليها ويتهمونها انها هي من تعرقل وتماطل وتنثني، حتى جاءت محاولة قتلهم في الدوحة.

إننا منذ سنتين نسمع طحنا ولا نرى طحينا، وفي غزة التي لم يتوقف فيها عداد الطحن والقتل والتدمير ساعة واحدة، أصبحت لا ترى هذا الطحين بمعنييه الفعلي والمجازي، مضطرون لأن نرى في اللقاء العربي الإسلامي مع الرئيس الأمريكي الى أنه لقاء ندّي مختلف، لطالما ان قصف الدوحة كان حدثا مفصليا تاريخيا. فهل نحن مخطئون وواهمون ؟؟؟؟

النقابات المهنية والعمالية ومؤسسات المجتمع المدني والقطاع الخاص.. إن لم يكن الآن فمتى؟

المحامي صلاح موسى

الحديث واضح والصفقة أصبحت أوضح، لا هوية ولا كيان وطني بل تمزيق جديد وقد يكون هذه المرة بموافقة عربية وفلسطينية وغطاء اسلامي ودولي، اذن ما نحن فاعلون؟ في ظل عجز السلطة عن مقاومة الضغوطات وعدم قدرة الحكومة على توفير ما يوفر الحد الادنى من الحياة بسبب الحصار المالي وفي ظل محاولات فرض شروط الاستسلام على شعبنا في غزة، طالما ان الوجود السياسي والبشري مستهدف وطالما أمريكا بهذه الصفقة تهدف الى تصفية القضية من خلال وضع قطاع غزة تحت وصاية بلير ومن معه، فان المطلوب ان تتحرك النقابات المهنية والعمالية ومؤسسات المجتمع المدني من حقوقية وغيرها، كما على القطاع الخاص ان يكون له دور في هذا التحرك، لأن الحديث يدور عن بناء منظومة قانونية وتشريعية وقضائية وادارية جديدة في قطاع غزة، فكل الجهود التي بذلت طوال الاعوام السابقة بتوحيد شقي الوطن تكون قد ذهبت أدراج الرياح، بل فإن الخطر سيداهمنا جميعا.

لماذا الان ودون تأخير، لان الكل في هذه الحالة سيكون مستهدفا، لن يتمكن القطاع الخاص بموجب هذه الخطة من العمل في قطاع غزة الا من خلال موافقات واجراءات تخضع لغير الفلسطينين، فكافة التراخيص والاذونات السابقة تحتاج الى موافقات جديدة ومن من؟ وكذلك مؤسسات المجتمع المدني ستحتاج الى مسح امني خاص قبل ان يسمح لها في العمل في قطاع غزة وكذلك الحال بالنسبة للنقابات المهنية والعمالية حيث سيتيح نظام الوصاية الجديد لبناء منظومات نقابات جديدة بعيدة كل البعد عن المنظومات القائمة. انه زلزال او طوفان يغمر ما أنجز وطنيا، وسننشغل بالنضال من جديد لتوحيد الاجسام والبحث عن ارضيات مشتركة، انها الكارثة ليس على مستوى سياسي فقط بل على صعيد التركيبة الاقتصادية والاجتماعية والثقافية والبنيوية، لذا المسألة لم تعد ترتبط بالسلطة او حماس او اي فصيل آخر او تنظيم او قطاع دون الاخر، هذا يتطلب التحرك على مستويات نقترح منها الآتي:

١. أن يتم تشكيل إطار عمل من القطاع الأهلي والخاص والنقابات لهدف واحد ومحدد حتى لا تضيع البوصلة، عنوان هذا الاطار رفض مشروع الوصاية وتعيين بلير او أي أجنبي مسئولا عن الفلسطينين، يرسم هذا الاطار مسارات العمل المحددة والتي تتوزع حسب اختصاص كل قطاع من القطاعات وكل نقابة او مؤسسة او شركة ربحية أو غير ربحية ، كما ان المفروض ان يضم هذا الاطار عدد من المؤسسات الفلسطينية خارج الوطن كما ومن اللازم ان يضم اليه شخصيات فلسطينية وعربية ودولية رافضة للمشروع ومدافعة عن حقوق الشعب الفلسطيني.

٢. الاطار لا يحتاج الا الى سكرتاريا يفضل ان تكون من الشباب الفلسطيني المنتشر حول العالم والذي يجيد لغات العالم وهم كثر بحيث ينسقون عمل الاطاروتنظيم فاعليات عمله وزياراته واجتماعاته ولا ضير من الاستعانة باي اطار او شخص او منظمة او جهة ترى بنفسها قدارة على مساندة هذا التحرك، على ان يتم فك الاطار بعد افشال مشروع الوصاية.

٣. يمكن للنقابات سواء النقابات المهنية او العمالية ومن خلال شركائها في العالم تشكيل وفود والتوجه نحو صناع القرار بزيارات مباشرة ومستمرة من برلمانات وحكومات عربية واسلامية واوروبية وامريكية لرفض الوصاية

> أن يتم تشكيل إطار عمل من القطاع الأهلي والخاص والنقابات لهدف واحد ومحدد حتى لا تضيع البوصلة، عنوان هذا الإطار رفض مشروع الوصاية وتعيين بلير أو أي أجنبي مسئولا عن الفلسطينين، يرسم هذا الاطار مسارات العمل المحددة والتي تتوزع حسب اختصاص كل قطاع من القطاعات وكل نقابة او مؤسسة أو شركة ربحية أو غير ربحية

وترك ملف ادارة القطاع الى المرجعيات الفلسطينية، فلا توني بلير ولا خطة مارتن انديك ولا خطة ترامب، ان تحركت النقابات العمالية والمهنية وشكلت وفود ولا ضير من مرافقة هذه الوفود بشخيات فلسطينية من الخارج ومن داخل مناطق العام ١٩٤٨.

٤. مؤسسات المجتمع المدني الفلسطينية لديها علاقات وثيقة مع مؤسسات عربية ودولية واسلامية لماذا لا تتحرك وتشكل اطار جامع فقط على قضية غزة وحرية الفلسطينين ، حتى لا نقع في الخلاف مع الاخرين، هذه المؤسسات يمكن لها ان تشكل اطار جامع وفعال للضغط على اللوبيات داخل صناعة القرار في العالم.

٥. بالتوازي مع هذا الاطار الوطني يمكن ان يشكل وفد فلسطيني اسرائيلي ممن يؤم بالحق في الحياة والحرية والمساواة للفلسطينين من داخل فلسطين ومن "اسرائيل" وخارج البلاد خاصة وان هناك العديد من اليهود وحتى ممن كان في صناعة القرار داخل اسرائيل يرفض عمليات القتل والتهجير لاهلنا في غزة وكذلك يرفضون اعتداءات المستوطنين، لماذا لا يبادر الحزب الشيوعي داخل العام ١٩٤٨ بهذه المبادرة مع شخصيات فلسطينة وعربية واسلامية ودولية لاطلاق مبادرة الحرية لفلسطين.

٦. لماذا لا نطلق حملة اعلامية دولية عنوانها لا للوصاية الدولية على فلسطين، تستمر الحملة على مدار الساعة لمدة اسبوعين على الاقل لافشال مشروع الوصاية.

المطلوب من النقابات والجمعيات ومؤسسات المجتمع المدني والقطاع الخاص ان تحولوا الفرصة الان بحجم التضامن العالمي الى انشطة، وليس مكسب اعلامي بل تحويله الى انجاز من خلال الوصول الى صناع القرار والجلوس معهم والتاثير عليهم فالمظاهرات في العالم تحتاج الى جهد منظم قادر على تحويل هذه المشاعر الصادقة الى سياسات تصنع التغيير فهل لكم يا من تجلسون على هذه المواقع ان تبادروا في ذلك، فان فعلتم فقد اديتم رسلتكم وان لم تفعلوا فالتضامن مستمر ولن تستطيعوا الا ان تكونوا في صفاف من تجاوزتهم الاحداث.

فلسطين بين الشرعية الرمزية والقيود الواقعية

ثروت زيد الكيلاني

ينبثق الواقع الفلسطيني اليوم عند مفترق الرمزية والفعل، حيث يُقر العالم بحق الفلسطينيين في دولة، لكن دون أن تتوافر أدوات تنفيذية تحول الاعترافات إلى سيادة فعلية. هذه الشرعية الرمزية، رغم قيمتها الدبلوماسية، تظل حبيسة الخطاب الدولي، محاطة بآليات إدارة الأزمة أكثر من كونها جسراً نحو التحرر الوطني. تتطلب قراءة هذا المشهد تفكيك الرمزية عن الفعل، وتحليل الاستراتيجيات الإقليمية والدولية التي تتناول فلسطين ليس كمشروع تحرري قائم بذاته، بل كحالة اختبار لإعادة هندسة الشرق الأوسط، حيث تُصاغ الدول المطواعة وتُحدد قواعد اللعبة الاقتصادية والأمنية، مع إبقاء فلسطين تحت مظلة رمزية تمنحها الوجود، لكنها تحجب عنها أدوات الفعل السيادي.

في قلب هذا المشهد، تتشابك الاعتبارات السياسية مع أبعاد فلسفية عميقة؛ فالقوة الدولية لا تعترف بالحق فحسب، بل تعيد صياغة مقاييسه ومضامينه، فتتحول الحقوق القانونية إلى رهانات على موازين النفوذ والضغط الشعبي والدبلوماسي. الشرق الأوسط الجديد، كما تصوره الاستراتيجيات الغربية والإسرائيلية، ليس مجرد جغرافيا سياسية، بل شبكة من العلاقات المشروطة، حيث تُختبر مقاومة السيادة الفلسطينية مقابل قدرات الاحتلال على التكيف مع الضغوط الدولية، في سياق يوازن بين مصالح الدول الكبرى ومطالب شعوب المنطقة.

التحدي المركزي يكمن في قدرة الفلسطينيين والإقليم على استثمار هذه الشرعية الرمزية وتحويلها إلى أدوات ضغط عملية وملموسة. يمكن لهذه الشرعية أن تتحول إلى قوة قانونية، اقتصادية، وسياسية، تعيد الأرض إلى أصحابها، وتفرض التزامات على الاحتلال، إذا أُحسن توظيف الاعترافات ضمن استراتيجية وطنية وإقليمية متكاملة. وإلا، فإن فلسطين ستظل حاضرة كرمز أخلاقي، مفصولة عن مشروع السيادة والتحرر، في ظل إعادة هندسة الشرق الأوسط وفق قواعد الدول المطواعة، حيث يتم تقييد القرار السياسي الفلسطيني تحت ستر الاعتراف الدولي، بدل أن يكون مدخلاً لتحقيق دولة حقيقية ذات سيادة، وفي قلب هذه الشرعية الرمزية، تتجلى الاعترافات الدولية كأول اختبار لقدرة الفلسطينيين على تحويل الشرعية إلى نفوذ عملي.

أولاً: الاعترافات الدولية: شرعية خطابية بلا قوة إلزامية

يمثل الاعتراف الدولي بفلسطين من قبل ١٥٩ دولة خطوة رمزية على صعيد الخطاب الدبلوماسي، لكنه لا يترجم تلقائياً إلى أدوات قوة تُلزم إسرائيل بوقف الاحتلال أو استعادة الأراضي. الشرعية الدولية تبقى حبراً على ورق ما لم تُرفق بآليات مراقبة وعقوبات واضحة، ما يضع الفلسطينيين أمام تحدٍ مزدوج بين المضمون والرمزية.

وفي ظل هذا الفراغ التنفيذي، تنشط القوى الغربية لتقديم بدائل ظاهرية بدل الحقوق السياسية، تحولت بعض المراكز الغربية القضية الفلسطينية إلى ملف "رفاهية إنسانية"، حيث يُستبدل الحق في تقرير المصير بمشاريع اقتصادية وخدمات يومية، كما ظهر بوضوح في مقاربات ترامب وبلير. هذا الانزياح يعكس فجوة بين الاعتراف الرسمي والواقع الميداني، ويجعل السلطة الفلسطينية طرفاً مراقباً بدلاً من كونها صاحب قرار سيادي على الأرض.

ينتج عن هذه الديناميكية واقع مزدوج: فلسطين معترف بها دولياً لكن سيادتها مقيدة، والحقوق الوطنية محكومة بقدرة الفلسطينيين على استثمار الشرعية الرمزية. كل اعتراف يجب أن يُقرأ بوصفه "أداة محتملة" لا "حق مكتسب"، ويصبح اختباراً لقدرة الفلسطينيين على تحويل الشرعية إلى نفوذ عملي على الأرض، مع استثمارها في كل الملفات الاقتصادية والسياسية والقانونية، ومع أن الاعترافات تمنح الفلسطينيين غطاءً دولياً، فإن التوازنات الإقليمية تحدد مدى إمكانية ترجمة هذه الشرعية إلى فعل على الأرض.

ثانياً: التوازنات الإقليمية: البيانات والاتفاقات بين الرمزية والواقع

يحمل البيان السعودي-الفرنسي رمزية واضحة لدعم الحقوق الفلسطينية، لكنه يعكس توازناً دقيقاً بين الضغوط الشعبية وحسابات المصالح الاستراتيجية. السعودية تحافظ على دورها الرمزي في القضية، بينما تحاول فرنسا إعادة موقعها كلاعب أخلاقي في الإقليم، لكن كلا الطرفين يلتزمان بالمعادلات الغربية الكبرى، مما يجعل البيان أقرب إلى "تحالف سياسي رمزي" منه إلى التزام فعلي بتحرير الأرض.

> **تظل فلسطين أمام مفترق وجودي وسياسي: هل تتحول الشرعية الرمزية إلى قوة حقيقية تُعيد الحق في المضمون، أم ستبقى قضية رفاهية سياسية تُدار وفق مصالح القوى الكبرى؟**

تُظهر اتفاقيات أبراهام محدودية التطبيع: فرفض الشارع العربي للتطبيع يوازن بين الانفتاح الاقتصادي والحفاظ على الشرعية الرمزية للقضية، بينما لم تتمكن إسرائيل من تحقيق "طبيعية الدولة" رغم اندماجها الاقتصادي الإقليمي. فلسطين بذلك تظل حاضرة في القرارات الرمزية، لكنها غائبة عن أدوات التحكم الفعلي في الأرض والسياسة، ما يحول الاعترافات إلى اختبار للقدرة على التحرك ضمن قيود الهيمنة.

تخلق هذه الديناميكية واقعاً مزدوجاً، حيث تتحقق تحسينات اقتصادية وشراكات أمنية محدودة، بينما تبقى السيادة الفعلية غائبة. يطرح هذا الواقع سؤالاً فلسفياً محورياً: كيف يمكن للحق أن يُمارس عندما تصبح السياسة مجرد أداة رمزية أكثر منها قوة تنفيذية؟ وهل يمكن للرمزية أن تتحول إلى قوة فعّالة إذا أحسن الفلسطينيون توظيفها ضمن استراتيجية متكاملة ومؤسسية؟، وتكشف هذه التوازنات عن شبكة أوسع، حيث تُوظف فلسطين كعنصر في مشروع إعادة هندسة الإقليم وفق مصالح القوى الكبرى.

ثالثاً: الهندسة الدولية للشرق الأوسط: فلسطين مختبر للهيمنة

تُستثمر إسرائيل كأداة محورية في مشروع الغرب لإعادة تشكيل بنية الشرق الأوسط، حيث تتحول الدول إلى كيانات مقيدة اقتصادياً وعسكرياً، وتبقى فلسطين محتفظة بمكانتها كرمزية، إلا أن الاعترافات الدولية لا تتحول بها إلى سيادة فعلية. كل مشروع اقتصادي أو أمني يتعلق بفلسطين يُجسّد تجربة "إدارة حياة" تُبعد مركز القرار عن اليد الفلسطينية، وتحوّل الحقوق إلى إدارة مشروطة ومراقبة، بعيداً عن ممارسة السيادة الحقيقية. هذا الواقع يضع الفلسطينيين أمام مأزق فلسفي وسياسي جوهري: كيف يمكن للحق أن يترسخ عندما تتحوّل السياسة إلى رمزية صامتة أكثر منها قوة فعلية؟ وهل يمكن تحويل هذه الرمزية إلى أدوات نفوذ حقيقية إذا أُحسنت استراتيجياً على المستويين الوطني والإقليمي؟

تحولت المشاريع الغربية فلسطين إلى مختبر لإدارة الفلسطينيين: تحسين البنى التحتية، مراقبة الموارد، وشراكات أمنية، دون تفكيك الاحتلال. تتحول الحقوق إلى برامج اقتصادية وتقنية تُدار وفق مصالح القوى الكبرى، وتصبح فلسطين اختباراً عالمياً لفلسفة "الشرعية بدون سيادة"، حيث الحق موجود شكلياً لكن الفعل مقيّد.

ينتج عن هذه الاستراتيجية شرق أوسط مؤطر وفق مصالح الهيمنة الغربية والإسرائيلية، حيث تُحفظ فلسطين في ذاكرة الوعي الدولي، لكن أدوات تحولها إلى دولة سيادية تظل مقيدة.

ويظل السؤال الفلسفي حاضراً: هل يمكن أن يكون الحرمان من الفعل ممارسة للسلطة نفسها؟ وهل يمكن تحويل الرمزية إلى قوة فعالة إذا أحسن الفلسطينيون استخدامها؟، وبناء على هذا الإطار الدولي، تبرز السيناريوهات المستقبلية المحتملة التي تحدد مسار فلسطين بين التثبيت الرمزي والتدويل الفاعل.

رابعاً: السيناريوهات المستقبلية: بين التثبيت والتدويل

على المدى القريب، يبدو السيناريو الأكثر احتمالاً هو "التثبيت المقنن": تراكم الاعترافات، مشاريع إعادة إعمار، شراكات أمنية محدودة، دون إنهاء الاحتلال. فلسطين تحصل على تحسينات إنسانية لكنها تفقد تدريجياً القدرة على ممارسة السيادة الكاملة، فيصبح المشروع الوطني جزءاً من إدارة أزمة رمزية، حيث تبقى الحقوق قائمة شكلياً دون مضمون فعلي.

في المقابل، يقدم السيناريو الأقل احتمالاً "التدويل الفاعل" إمكانية جزئية لاستعادة السيادة، حيث تفرض تحالفات دولية مؤثرة إجراءات إلزامية على إسرائيل، وتصبح الاعترافات الدولية أدوات ضغط عملية، لكنها تتطلب بناء مؤسسات فلسطينية قوية وتحالفات إقليمية داعمة، مع استراتيجيات دبلوماسية وإعلامية متقدمة.

تظل فلسطين أمام مفترق وجودي وسياسي: هل تتحول الشرعية الرمزية إلى قوة حقيقية تُعيد الحق في المضمون، أم ستبقى قضية رفاهية سياسية تُدار وفق مصالح القوى الكبرى؟ الواقع الحالي يفرض على الفلسطينيين صياغة استراتيجية متوازنة تجمع بين الفعل السياسي والشرعية الدولية والمبادرة الذاتية، مع الحفاظ على الهوية الوطنية والرؤية التحررية.

ختاماً، تظل فلسطين مرآة للوجود الإنساني والسياسي، حيث يُختبر الحق في مواجهة إرادة الهيمنة، والقدرة على تحويل الاعتراف الرمزي إلى فعل ملموس. اليوم، لا يكفي أن تُسجل الشرعية في دفاتر الأمم، بل يجب أن تُستثمر في أدوات سياسية، اقتصادية، وقانونية متكاملة، تمنح الفلسطينيين القدرة على استعادة سيادتهم المهدورة وإعادة الحقوق إلى جوهرها. إن التحدي ليس مجرد مقاومة الاحتلال، بل صياغة مشروع وطني مستقل قادر على تحريك المسار الدولي بما يخدم الحرية والكرامة.

فلسطين بذلك تظل تجربة وجودية وفكرية مستمرة: تسائل دائم عن قوة الحق حين يُواجه السيادة الممسوكة من الخارج، وعن إمكانية تحويل الرمزية إلى قوة حقيقية تعيد الإنسان إلى مركز القرار. هي دعوة للخطوة السياسية الواعية، والفعل الاستراتيجي المؤطر بالفكر الفلسفي، كي لا يصبح الاعتراف الدولي غطاءً لإدارة الأزمة، بل محرّكاً للتحرر والسيادة التي تستحقها الأرض والشعب.

منظمة التحرير بين الدولة والدستور: أي مستقبل للمظلة التاريخية؟

معمر يوسف العويوي

شهدت الساحة الدولية مؤخرًا زخمًا متزايدًا حول القضية الفلسطينية، مع عودة الحديث بقوة عن إقامة دولة فلسطينية مستقلة وصياغة دستور جديد يؤسس لمرحلة مختلفة من الكفاح السياسي. تأتي هذه التطورات في ظل تحركات دبلوماسية مكثفة في مجلس الأمن الدولي والجمعية العامة للأمم المتحدة، حيث أعلنت عدة دول أوروبية اعترافها بالدولة الفلسطينية، مما يعكس إرادة دولية متنامية لإنصاف الفلسطينيين في حقهم في تقرير المصير

في خضم هذه الطروحات، يبرز سؤال جوهري حول مستقبل منظمة التحرير الفلسطينية (م.ت.ف)، هذه المظلة التاريخية التي حمت الحقوق الوطنية الفلسطينية لعقود طويلة وكانت الممثل الشرعي والوحيد للشعب الفلسطيني. فمنظمة التحرير، التي تأسست عام ١٩٦٤، مثّلت الإطار الجامع لمختلف القوى الوطنية، وحملت مشروع التحرر والعودة، وظلت على مدار عقود الحارس الأمين للهوية الفلسطينية في المحافل الدولية.

غير أن التحولات الراهنة تضعها أمام منعطف حاسم: فهل ستظل المنظمة إطارًا مرجعيًا جامعًا مع قيام الدولة وصياغة دستور جديد، أم أن الدولة ستبتلع المنظمة وتضعف مكانتها الرمزية والتاريخية؟ هذا المقال التحليلي سيتناول هذه التساؤلات، مستعرضًا دور المنظمة التاريخي، والتحديات التي تواجهها في المشهد السياسي الجديد، والمخاطر المحتملة لتهميشها، وصولًا إلى رؤية استراتيجية للحفاظ على دورها المحوري في المستقبل الفلسطيني.

الدور التاريخي لمنظمة التحرير الفلسطينية: مظلة الكفاح الوطني

منذ نشأتها في عام ١٩٦٤، لم تكن منظمة التحرير الفلسطينية مجرد كيان سياسي، بل تجسيد حي لإرادة الشعب الفلسطيني في تقرير مصيره واستعادة حقوقه. جاء تأسيسها في ظل سياق إقليمي ودولي معقد، حيث كانت الحاجة ماسة إلى إطار جامع يمثل الفلسطينيين في الشتات والداخل، ويقود مشروع التحرر الوطني. وقد أقر المؤتمر الوطني الفلسطيني في القدس ميثاقها القومي ونظامها الأساسي، معلنًا بذلك ميلاد الممثل الشرعي والوحيد للشعب الفلسطيني.

تجلت أهمية المنظمة في عدة أدوار محورية:

_ التمثيل الشرعي والاعتراف الدولي:

كانت منظمة التحرير الفلسطينية الصوت الرسمي للفلسطينيين على الساحة الدولية. فبعد أن اعترفت بها جامعة الدول العربية، حصلت على اعتراف الأمم المتحدة في عام ١٩٧٤ كـ "الممثل الشرعي والوحيد للشعب الفلسطيني"، مما منحها مكانة دبلوماسية غير مسبوقة. هذا الاعتراف مكنها من طرح القضية الفلسطينية في المحافل الدولية، وفضح ممارسات الاحتلال، وحشد الدعم للقضية العادلة. لقد كانت المنظمة هي الحارس الأمين للهوية الفلسطينية في عالم كان يسعى لتهميشها أو طمسها.

_ قيادة الكفاح المسلح والسياسي:

قادت المنظمة الكفاح المسلح ضد الاحتلال الإسرائيلي عبر فصائلها

> **كانت منظمة التحرير الفلسطينية الصوت الرسمي للفلسطينيين على الساحة الدولية. فبعد أن اعترفت بها جامعة الدول العربية، حصلت على اعتراف الأمم المتحدة في عام ١٩٧٤ كـ "الممثل الشرعي والوحيد للشعب الفلسطيني"، مما منحها مكانة دبلوماسية غير مسبوقة**

المختلفة، وكانت رأس حربة المقاومة الفلسطينية. وفي الوقت نفسه، لم تغفل الجانب السياسي، حيث خاضت معارك دبلوماسية شرسة للدفاع عن الحقوق الفلسطينية. لقد كانت المنظمة هي المظلة التي جمعت تحتها مختلف التيارات الفكرية والسياسية، من الفدائيين إلى الدبلوماسيين، في بوتقة واحدة هدفها التحرير والعودة.

_ الحفاظ على الهوية الوطنية في الشتات:

لعبت منظمة التحرير دورًا حيويًا في الحفاظ على الهوية الوطنية الفلسطينية، خاصة بين الفلسطينيين في الشتات الذين تفرقوا في بقاع الأرض. لقد عملت على تعزيز الوعي الثقافي والتاريخي، ودعم المؤسسات التعليمية والاجتماعية، لضمان أن الأجيال الجديدة لا تنسى وطنها وحقوقها. كانت المنظمة بمثابة "الفضاء العمومي" الذي يربط الفلسطينيين ببعضهم البعض وبقضيتهم، بغض النظر عن مكان تواجدهم.

_إعلان الدولة الفلسطينية وعملية السلام:

في عام ١٩٨٨، أعلنت منظمة التحرير الفلسطينية قيام دولة فلسطين من الجزائر، وهو إعلان تاريخي حظي باعتراف واسع من قبل المجتمع الدولي. ثم شاركت المنظمة في مفاوضات عملية السلام، التي أدت إلى توقيع اتفاقيات أوسلو في التسعينيات وإنشاء السلطة الوطنية الفلسطينية. ورغم الجدل الذي صاحب هذه الاتفاقيات، إلا أنها كانت محاولة من المنظمة لتحقيق جزء من الأهداف الوطنية عبر المسار السياسي.

باختصار، كانت منظمة التحرير الفلسطينية على مدار عقود رمزًا للشرعية الثورية، وحاملة لمشروع التحرر والعودة، وحامية للثوابت الوطنية. لقد جسدت وحدة الشعب الفلسطيني في كل أماكن تواجده، داخل الوطن وفي الشتات، وحملت قضايا أساسية مثل حق العودة بصلابة لا تلين. هذا الدور التاريخي هو ما يجعل مستقبلها في ظل التطورات الراهنة محل نقاش عميق وتساؤلات مصيرية.

منظمة التحرير الفلسطينية في مفترق الطرق: التحديات والمخاطر

مع تزايد الحديث عن إقامة دولة فلسطينية مستقلة وصياغة دستور جديد، تواجه منظمة التحرير الفلسطينية (م.ت.ف) منعطفًا حاسمًا يثير تساؤلات جوهرية حول مستقبلها ودورها. فبعد عقود من كونها الممثل الشرعي والوحيد للشعب الفلسطيني والمظلة التاريخية لحماية حقوقه الوطنية، تبرز تحديات ومخاطر قد تؤثر على مكانتها وفعاليتها.

التحديات الرئيسية:

_ التوازن بين المؤقت والدائم: تكمن المعضلة الأساسية في التوازن بين طبيعة الدولة المنتظرة ككيان سياسي على أرض محددة ووفق دستور، وبين منظمة التحرير التي جسدت عبر الزمن وحدة الشعب الفلسطيني في كل أماكن تواجده، داخل الوطن وفي الشتات. فالدولة بطبيعتها تركز على الجغرافيا والمواطنة ضمن حدود معينة، بينما المنظمة تمثل امتدادًا أوسع يشمل اللاجئين والمهجرين.

_ خطر تهميش قضايا الشتات وحق العودة: إذا ما جرى إعلاء شأن الدولة وحدها، قد يُخشى أن تُهمّش قضايا أساسية مثل حق العودة والشتات، وهي ملفات تاريخيًا حملتها المنظمة بصلابة واعتبرتها من الثوابت الوطنية. قد يؤدي التركيز على بناء مؤسسات الدولة إلى إضعاف الاهتمام بهذه القضايا المصيرية التي تمس ملايين الفلسطينيين خارج حدود الدولة المنتظرة.

_ ذوبان المكانة الرمزية والتاريخية: قد يؤدي قيام الدولة إلى "ابتلاع" المنظمة، مما يضعف مكانتها.

بنك الإسكان يتبرع بحقائب ولوازم مدرسية لمجموعة من الطلبة المحتاجين في مدارس بيرزيت

رام الله- بالتعاون مع مجلس أولياء الامور الموحد في مديرية تربية بيرزيت واستمراراً لنهجه بدعم القطاع التعليمي وتعزيز مبدأ التكافل المجتمعي، قام بنك الإسكان بالتبرع بحقائب مدرسية ولوازم أساسية لعدد من الطلبة المحتاجين في منطقة بيرزيت وذلك ضمن فعالية شارك بها وفد من مديرية التربية والتعليم، مجلس أولياء الأمور الموحد وممثلي عن بنك الإسكان.

وجاءت هذه المبادرة انطلاقاً من إيمان البنك بأهمية التعليم كركيزة أساسية للتنمية وبضرورة توفير المستلزمات التعليمية للطلبة لتمكينهم من متابعة دراستهم بجدية وثقة.

ويواصل بنك الإسكان من خلال مثل هذه المبادرات دوره الفاعل في خدمة المجتمع الفلسطيني، عبر تقديم الدعم للفئات الأقل حظاً، بما يسهم في تعزيز بيئة تعليمية أكثر عدلاً وتمكيناً للطلبة.

بنك فلسطين يطلق الفوج الثامن من برنامج "فلسطينية لإدارة الأعمال Mini MBA" للرياديات وصاحبات الأعمال

رام الله- أطلق بنك فلسطين الفوج الثامن من برنامج "فلسطينية لإدارة الأعمال" (Mini-MBA)، بالشراكة مع مؤسسة مجتمعات عالمية (Global Communities)، وذلك ضمن برنامج "دعم نمو وتنافسية المنشآت متناهية الصغر والصغيرة والمتوسطة في فلسطين" (SMCGP) الممول من الحكومة السويدية، وبالتعاون مع مؤسسة التمويل الدولية (IFC)، ومنتدى سيدات الأعمال، وشركة إرنست ويونغ (Ernst & Young).

ويشارك في هذا الفوج ٢٥ سيدة من صاحبات الأعمال من مختلف أنحاء الضفة الغربية والقدس. ويهدف البرنامج إلى تعزيز الوعي المالي وبناء القدرات القيادية والريادية، بما يسهم في تمكين النساء في مختلف المجالات الاقتصادية والاجتماعية.

من جانبه، أعرب محمود الشوا، مدير عام بنك فلسطين، عن فخره واعتزازه باستمرار البرنامج رغم التحديات الراهنة، مؤكداً أن إطلاق الفوج الثامن من برنامج "فلسطينية لإدارة الأعمال" (Mini MBA) يعكس التزام البنك بتمكين النساء الفلسطينيات وتعزيز دورهن في المجتمع.

وأضاف أن هذا البرنامج يجسد التوجهات الراسخة للبنك في دعم النساء، بما يسهم في ترسيخ قيم التنمية المستدامة، وتوسيع نطاق الشمول المالي، وتعزيز الاقتصاد الفلسطيني من خلال خلق فرص عمل جديدة.

وأوضح الشوا أن المرأة الفلسطينية أثبتت جدارتها وقدرتها على التميز في إطلاق وتطوير المشاريع في مختلف المجالات، مؤكداً أن ريادة الأعمال تشكّل أداة فاعلة لتمكين النساء في مواجهة التحديات وبناء حياة أفضل لهن ولأسرهن ولمجتمعاتهن.

من جانبها، أعربت لينا فطوم، مديرة برنامج SMCGP في مؤسسة مجتمعات عالمية، عن فخرها بالشراكة مع بنك فلسطين لإطلاق الفوج الثامن من برنامج فلسطينية لإدارة الأعمال (Mini-MBA)، الذي يُعدّ إحدى الركائز المهمة لبرنامج دعم نمو وتنافسية المنشآت متناهية الصغر والصغيرة والمتوسطة في فلسطين (SMCGP)، إذ يسهم بشكل مباشر في دعم المرأة من خلال تمكين صاحبات الأعمال وتطوير مهاراتهن القيادية والإدارية، وله أثر ملموس في تعزيز مسيرة الاقتصاد الفلسطيني.

ويستمر البرنامج التدريبي لمدة ثلاثة أشهر متتالية، ويتضمن تدريب السيدات على مجموعة من المهارات التي تدعم تطوير مشاريعهن، مثل: الإدارة المالية، التخطيط ووضع الاستراتيجيات، التسويق والترويج عبر وسائل التواصل الاجتماعي، بالإضافة إلى خدمة العملاء وما بعد البيع، إلى جانب مواضيع أخرى تسهم في تحسين أداء مشاريعهن.

يذكر أن برنامج "فلسطينية لإدارة الأعمال" (Mini-MBA) يُعد جزءًا من برنامج "فلسطينية" الذي أطلق عام ٢٠١٤ بهدف تعزيز دور المرأة الفلسطينية وتشبيكها مع مختلف البرامج التدريبية والخبراء والخبيرات والفرص من خلال شبكة واسعة من الشركاء المحليين والدوليين، إلى جانب توفير منتجات مصرفية مخصصة لها. وقد استفادت من البرنامج حتى اليوم ١٩٥ سيدة من مختلف محافظات الوطن.

"الإحصاء": استمرار الانكماش الحاد في الاقتصاد الفلسطيني خلال الربع الثاني 2025

رام الله- أعلن الجهاز المركزي للإحصاء، استمرار الانكماش الحاد في الاقتصاد الفلسطيني خلال الربع الثاني ٢٠٢٥، مقارنة مع الربع المناظر من العام ٢٠٢٣، الذي سبق عدوان الاحتلال الإسرائيلي المستمر على فلسطين، حيث سجل الناتج المحلي الإجمالي في فلسطين تراجعاً حاداً نسبته ٢٩٪ خلال الفترة ذاتها، بالرغم من ارتفاعه بالمقارنة مع الربع المناظر من العام ٢٠٢٤.

وأوضح "الإحصاء"، في تقرير صدر عنه امس، حول النتائج الأساسية للحسابات القومية الربعية للربع الثاني ٢٠٢٥، أن التقديرات الأولية تشير إلى تراجع حاد في الناتج المحلي الإجمالي في فلسطين خلال الربع الثاني من عام ٢٠٢٥ بالمقارنة مع الربع المناظر من العام ٢٠٢٣، حيث سجلت معظم الأنشطة الاقتصادية في فلسطين تراجعاً حاداً في القيمة المضافة، فقد سجل نشاط الإنشاءات في فلسطين تراجعاً بنسبة بلغت ٤١٪ بواقع (٢٩٪ في الضفة الغربية، ٩٨٪ في قطاع غزة)، نشاط التعدين، الصناعة التحويلية والمياه والكهرباء بنسبة ٢٩٪ بواقع (٢٢٪ في الضفة الغربية، ٩٤٪ في قطاع غزة)، نشاط الزراعة والحراجة وصيد الأسماك بنسبة ٢٩٪ بواقع (١١٪ في الضفة الغربية، ٩٣٪ في قطاع غزة)، نشاط تجارة الجملة والتجزئة بنسبة ٢٤٪ بواقع (١٤٪ في الضفة الغربية، ٩١٪ في قطاع غزة).

في المقابل، شهدت معظم الأنشطة الاقتصادية في فلسطين ارتفاعاً بالمقارنة مع الربع المناظر من العام ٢٠٢٤. حيث بلغت قيمة الناتج المحلي الإجمالي خلال الربع الثاني من العام ٢٠٢٥ في الضفة الغربية ٢,٧٥٧ مليون دولار أميركي، وفي قطاع غزة ٨٢ مليون دولار أميركي. وبلغ نصيب الفرد من الناتج المحلي الإجمالي في فلسطين بالأسعار الثابتة ٥٣١ دولار أمريكي خلال الربع الثاني من العام ٢٠٢٥، حيث سجل نصيب الفرد من الناتج المحلي الإجمالي في فلسطين تراجعاً نسبته ٣٢٪، وذلك خلال الربع الثاني من العام ٢٠٢٥ مقارنةً مع الربع المناظر من العام ٢٠٢٣ بواقع (٢١٪ في الضفة الغربية، ٨٨٪ في قطاع غزة).

في المقابل، سجل نصيب الفرد من الناتج المحلي الإجمالي في فلسطين ارتفاعا خلال الربع الثاني من العام ٢٠٢٥، مقارنة مع الربع المناظر من العام ٢٠٢٤.

مؤشر القدس يغلق مرتفعاً

نابلس- شهدت جلسة امس تداولات بلغت قيمتها ٤٩٨,٢٧٩ دولارا، فيما بلغ الحجم الإجمالي للأسهم المتداولة ٢٩٦,٨٨١ سهما، وشهد السوق ١٥٣ صفقة، حيث تركزت السيولة في التداولات بنسبة ٤٩٪ على أسهم أركان العقارية بنسبة ٢٦٪، تلاها بنك فلسطين بنسبة ٢٣٪.

وأغلق مؤشر القدس لجلسة امس مرتفعا بمقدار ٦,٦٥ نقطة، بنسبة ارتفاع بلغت ١,١٩٪ عن إغلاق الجلسة السابقة، ليغلق عند مستوى ٥٦٥,٩٧ نقطة، فيما شهدت الجلسة تداول ٢١ شركة، حيث ارتفعت أسهم ١٣ شركة، في المقابل انخفضت أسعار أسهم شركتين، واستقرت أسعار أسهم ٦ شركات أخرى.

"تجارة نابلس" و"القدس المفتوحة" تناقشان التعاون

نابلس - عماد سعادة - زار وفد من غرفة التجارة والصناعة جامعة القدس المفتوحة (فرع نابلس) امس، وبحث مع مديرها ومسؤوليها آفاق التعاون في القضايا ذات الاهتمام المشترك. وضم الوفد أعضاء مجلس الإدارة إياد الكردي، وعبد الرحمن حجاوي، ومجدي البزرة، خالد سلهب، وعلاء الصوالحي، ولينا التميمي سعد الدين، فيما كان في استقبالهم، مدير الفرع الدكتور حسني عوض، ومنسقة العلاقات العامة ديانا صلاح، ونقيب العاملين الدكتور مروان الكوني، وعدد آخر من المسؤولين وممثلي الطلبة.

واطلع الوفد على ابنية واقسام ومرافق الجامعة، وأشاد بالمستويات المتطورة التي وصلت اليها، وناقش مع مدير الفرع، الدكتور عوض، والمسؤولين الاخرين الخطط والبرامج المستقبلية للجامعة والتي من شأنها خدمة مسيرة التعليم والمجتمع المحلي.

كما تم التطرق الى دور المجتمع المحلي في انشاء الجامعة، ودور اللجنة المساندة ومشاريعها، والدعم المالي المحلي والخارجي، وضرورة الحفاظ على مسيرتها بتوفير الدعم لها لتستمر في أداء الرسالة المناطة بها وطنيا.

جامعة فلسطين التقنية
خضوري
Kadoorie Palestine Technical University
PTU
Kadoorie خضوري
دولة فلسطين
State of Palestine
وزارة التربية والتعليم العالي
Ministry of Education & Higher Education

التاريخ: 2025/09/27 ز٩/٢٩(١٥)

إعلان طرح مناقصة

توريد مواد ومستلزمات مختبر العلوم الصحية

PTUK/F.A.S/ 2025/011

تعلن جامعة فلسطين التقنية -خضوري - طولكرم عن طرح عطاء توريد مواد ومستلزمات مختبر العلوم الصحية، وفقا للشروط والمواصفات الواردة في كراسة ووثائق المناقصة، وعليه تدعو الجامعة الشركات المتخصصة والمسجلة رسميا والراغبة في المشاركة مراجعة دائرة اللوازم والمشتريات في الجامعة للحصول على نسخة المواصفات ووثائق المناقصة.

1. تسليم العروض: يجب تسليم العروض في موعد اقصاه (الساعة 12:00) من دوام يوم الثلاثاء 2025/10/14. ويتم رفض جميع العروض التي ترد بعد الموعد المحدد.
2. كفالة المناقصة: على المناقص ارفاق كفالة دخول المناقصة على شكل شيك بنكي مصدق أو كفاله بنكية بمبلغ لا يقل عن (2000) شيكل سارية ساري حتى تاريخ (2026/02/11).
3. ثمن الكراسة: يتم استيفاء مبلغ (100) شيكل كرسوم غير مستردة ثمنا لكراسة المناقصة. ويمكن ايداع ثمن الكراسة من خلال الحساب البنكي للجامعة (بنك فلسطين حساب رقم 584/219000).
4. العملة: تقدم الاسعار بالشيكل وتكون شاملة لضريبة القيمة المضافة.
5. سريان الاسعار: يكون عرض السعر ساري المفعول لمدة لا تقل عن 90 يوما من اخر موعد لتقديم العروض.
6. تودع عروض الأسعار مسجلا عليها رقم المناقصة وموضوعه في صندوق العطاءات حسب العنوان (طولكرم - دائرة اللوازم والمشتريات - قسم المشتريات والعطاءات - مبنى L).
7. أجور النشر والإعلان على من يرسو عليه المناقصة ولمدة يومين متتاليين في صحيفتين.
8. تعتبر هذه الدعوة جزء من وثائق المناقصة. وفي حال وجود تعارض بين وثائق المناقصة وهذا الإعلان، يعتمد ما ورد في الإعلان.
9. ستتم المناقصة العامة من خلال طلب عطاءات تنافسية محلية وفقا لمقتضيات قانون الشراء العام رقم 8 لعام 2014 ولائحته التنفيذية، وهي مفتوحة لكل المناقصين ذوي الأهلية، والمؤهلات المطلوب توفرها لدى المناقص الفائز.
10. للاستفسار يمكن الاتصال بجامعة فلسطين التقنية - خضوري على هاتف رقم 2688199-09 داخلي 2507 أو فاكس رقم 2688182-09 او محمول 0598221486 أو بريد الكتروني procurement@ptuk.edu.ps

تفضلوا بقبول فائق الاحترام،،،

ادارة الجامعة

ز٩/٣٠(٨)

الموضوع: إعلان تمديد فترة طرح عطاء توريد وحدات ضخ عدد (7) لمواقع مختلفة عطاء رقم (1171)

تعلن مصلحة مياه محافظة القدس عن تمديد فترة تقديم عطاء رقم (1171) / توريد وحدات ضخ عدد (7) لمواقع مختلفة لغاية يوم الخميس 2025/10/09 الساعة الثانية ظهراً، مع العلم أن وثائق العطاء موجودة على موقع المصلحة الالكتروني :

https://www.jwu.org/tender1171 .

مع بقاء كافة شروط العطاء كما هي.

ق.أ المدير العام

Augusta Victoria Hospital
مستشفى الأوغستا فكتوريا-المطلع

ز٩/٣٠(١)

اعلان طرح عطاء

توريد وتركيب نظام مراقبة وكاميرات - مستشفى المطلع

رقم العطاء: (2992025)

يعلن الاتحاد اللوثري العالمي - مستشفى المطلع عن طرح عطاء « توريد و تركيب نظام مراقبة وكاميرات » حسب الشروط و المواصفات الموضحة في وثيقة العطاء.

على من يرغب بالمشاركة ولديه الخبرة الكافية في هذا المجال طلب وثائق العطاء عن طريق ارسال طلب لبريد الكتروني dayyad@avh.org، حيث سيتم توزيع وثائق العطاء ابتداء من يوم الثلاثاء الموافق 2025/9/30 وحتى يوم الثلاثاء الموافق 2025/10/7.

آخر موعد لتقديم العطاء هو يوم الثلاثاء الموافق 2025/10/21 الساعة 2:00 ظهرا.

ملاحظات:

1. مستشفى المطلع غير ملزم بقبول أقل الأسعار.
2. تقدم الأسعار بالشيكل فقط.
3. توريد فاتورة ضريبية (ومقاصة لموردي الضفة) وخصم بالمصدر ساري المفعول.
4. تسلم وثائق العطاء عن طريق الايميل dayyad@avh.org
5. للإستفسار عن العطاء يرجى الإتصال على رقم 02-6279911 Ext. 204

دولة فلسطين
وزارة الحكم المحلي
بلدية بيت فوريك
الدعوة إلى مناقصة

اسم المناقصة: مشروع تأهيل طرق داخلية في بيت فوريك

رقم المناقصة: MOLG/VC/2023/129

1) تود بلدية بيت فوريك استخدام جزء من مخصصاتها ضمن برنامج رسوم النقل على الطرق امانات بتمويل مشترك من قبل وزارة الحكم المحلي وبلدية بيت فوريك لتسديد المبالغ المستحقة بموجب عقد مشروع تأهيل طرق داخلية في بيت فوريك رقم MOLG/VC/2023/129.

2) تدعو بلدية بيت فوريك المناقصين ذوي الاهلية الى تقديم عطاءات بالظرف المختوم لمشروع تأهيل طرق داخلية في بيت فوريك على ان يكون المقاول مسجلاً لدى إتحاد المقاولين ومصنفاً لدى لجنة التصنيف الوطنية في مجال الطرق بدرجه لا تقل عن ثالثة.

3) ستتم المناقصة العامة من خلال طلب عطاءات تنافسية محلية وفقا لأحكام " قانون الشراء العام رقم 8 لسنة 2014 ولائحته التنفيذية " وهي مفتوحة لكل المناقصين ذوي الأهلية، علما بان المؤهلات المطلوب توفرها لدى المناقص الفائز محددة في وثائق المناقصة.

4) يمكن للمناقصين المهتمين تفحص وثائق المناقصة عبر البوابة الموحدة للمشتريات العامة، كما يمكنهم الحصول على معلومات إضافية من بلدية بيت فوريك على العنوان المبين أدناه وذلك من الساعة 8 صباحا إلى الساعة 2 ظهرا من أيام السبت الى الخميس.

5) يمكن للمناقصين المهتمين شراء وثائق المناقصة من العنوان المبين أدناه، وبعد دفع رسوم غير مستردة مقدارها 500 شيكل.

6) يجب تسليم العطاءات في العنوان المبين أدناه قبل الساعة الثانية عشر ظهرا من يوم الاربعاء الموافق 29-10-2025 علما بان العطاءات الإلكترونية غير مقبولة، ويجب أن تكون صلاحية العطاءات سارية لمدة (90) تسعون يوما بعد التاريخ النهائي لتسليم العطاءات.

7) يجب ان يرفق مع كل عطاء كفالة دخول عطاء وفقا للنماذج والشروط الواردة في وثائق المناقصة بقيمة 60000 شيقل وذلك بكفالة بنكية سارية المفعول لمدة 120 يوما من تاريخ فتح المظاريف.

8) الاجتماع التمهيدي وزيارة الموقع يوم الاربعاء 2025/10/15 م الساعة العاشرة صباحاً.

9) سيتم استبعاد العطاء الذي يصل بعد التاريخ والوقت المحددين. وسيتم فتح العطاءات بحضور ممثلي المناقصين الذين يرغبون في ذلك في العنوان المبين أدناه في الساعة الثانية عشر ظهرا من يوم الاربعاء 29-10-2025.

10) رسوم الاعلان في الصحف على من يرسو عليه العطاء

11) العنوان المذكور اعلاه هو: مبنى بلدية بيت فوريك / الشارع الرئيسي / بلدة بيت فوريك / محافظة نابلس هاتف رقم 2500001-09 أو تلفاكس 2500003 - 09 / البريد الالكتروني eng@bt4kmuni.ps

ز٩/٢٩(٣)

رئيس بلدية بيت فوريك/حسين حج محمد

دولة فلسطين
السلطة القضائية
محكمة بداية رام الله - دائرة التنفيذ
إعلان تبليغ احالة قطعية بالنشر في الجريدة صادر عن دائرة تنفيذ رام الله في الملف التنفيذي رقم (1074/2022)

إلى المحكوم عليهم: 1. محمود سليم يوسف الدحادحة .2 حربي سليم يوسف الدحادحة 3 فدوى محمود عمر احمد 4. عبد الحق حمزة سليم الدحادحة .5 زينب حمزة سليم الدحادحة .6 ايمان حمزة سليم الدحادحة 7. غادة حمزة سليم الدحادحة .8 نور حمزة سليم الدحادحة 9 ايناس حمزة سليم الدحادحة 10. نانسي حمزة سليم الدحادحة 11 ديما حمزة سليم الدحادحة .12 لينا حمزة سليم الدحادحة .13 . سليم الدحادحة 14. اسامة عباس سليم الدحادحة /عنوانهم: رام الله/ عطارة- وسط البلد.

تعلمك أن المحكوم له/لها ليث عباس سليم المغربي/ وكيله المحامي ميرفت القيسي.

بتاريخ يوم الاحد 26/01/2025 وهو اليوم المقرر للمزاد وفي تمام الساعة الواحدة ظهرا تم افتتاح جلسة مزاد للمرة الأولى لبيع

- قطعة الأرض رقم 214 حرض 10 من اراضي عطارة قضاء رام الله.
- قطع الاراضي 435 + 475 + 476 حوض 6 وحسبها من اراضي عطارة قضاء رام الله

لم يحضر المحكوم له وحضر وكيله الاستاذ عماد دار موسى ووكيله العام يوسف المغربي، لم يحضر المحكوم عليهم المتبلغين بالنشر والالصاق والتعليق ولم يحضر من يمثلهم قانونا، تقدم وكيل المحكوم له الأستاذ عماد دار موسى للمزاودة على قطع الاراضي المذكورة وعرض سعر 163.278 دينار لكامل قطعة الأرض رقم 214 حوض 10، وسعر 71.920 دينار لكامل قطعة الأرض رقم 476 حوض 6، وسعر 39.564 دينار لكامل قطعة الأرض لديشن الكامل قطعة الأرض رقم 435 حوض 6 ، وسعر 48.356 دينار لكامل قطعة الأرض لدينار الكامل قطعة الأرض رقم 475 حوض 6 ، وحيث لم يتقدم أي مزاود آخر . قرر قاضي التنفيذ احالة قطع الاراضي احالة مؤقتة على المحكوم له (المزاود) ليث المغربي وتعيين موعد جديد للمزاد لغايات الاحالة القطعية، وبتاريخ 2025/03/19 تم افتتاح جلسة مزاد للمرة الثانية، لم يحضر المحكوم له وحضر وكيله الاستاذ عماد دار موسى ووكيله العام يوسف المغربي، لم يحضر المحكوم عليهم المتبلغين بالنشر والالصاق والتعليق ولم يحضر من يمثلهم قانونا، تقدم وكيل المحكوم له الأستاذ عماد دار موسى للمزاودة على قطع الاراضي المذكورة وعرض سعر 163.278 دينار لكامل قطعة الأرض رقم 214 حوض 10، وسعر 71.920 دينار لكامل قطعة الأرض رقم 476 حوض 6، وسعر 39.564 دينار لكامل قطعة الارض رقم 435 حوض 6، وسعر 48.356 دينار لكامل قطعة الأرض رقم 475 حوض 6، وحيث لم يتقدم أي مزاود آخر، وبتاريخ 2025/04/17 قرر قاضي التنفيذ إحالة قطع الاراضي إحالة قطعية على المحكوم له (المزاود) ليث المغربي، لذلك يترتب عليكم ابداء اي اعتراض على البيع أو الدفع أو الحضور إلى دائرة التسجيل لتقرير البيع والفراغ في حضور المأمور المختص وذلك خلال خمسة عشر يوما من تاريخ التبليغ، فإذا انقضت هذه المهلة ولم تقوموا بتقرير معاملة البيع أو الفراغ للمشتري المزاود يكتب لدائرة التسجيل بلزوم إجراء معاملة البيع أو الفراغ للمشتري وتسجيل القطعة باسم المزاود.

مأمور التنفيذ

ز٩/٣٠(٢٠)

دولة فلسطين
محكمة بداية رام الله
مذكرة دعوى مدعي عليه بالنشر صادرة عن محكمة بداية رام الله في الدعوى رقم 2025/706 حقوق

إلى المدعى عليه / قاصد حمدان محمود الجرابعه (957606379) من رام الله. يقتضى حضورك إلى محكمة بداية رام الله يوم الأربعاء (2025/10/29م) الساعة ال 11:9للنظر في دعوى حقوق رقم (2025/706) والتي اقامها عليك المدعي حيدر قاصد حمدان جرابعه/ رام الله- بيتين، بواسطة وكيله المحامي ايمن خليل ابراهيم القاضي بدعوى وموضوعها تنفيذ وكالة دورية. وجاء في أسباب لائحة الدعوى ما يلي: ويمكنك الحضور الى قلم المحكمة والاطلاع على أوراق الدعوى. ويتوجب عليك تقديم لائحة جوابية خلال (30) يوم من اليوم التالي لتاريخ تبليغك بالنشر بإحدى الصحف المحلية عملا بالمادة (62) من قانون أصول المحكمات المدنية والتجارية رقم (2) لسنة 2001. وإذا لم تحضر و/أو ترسل وكيلا عنك سوف يتم السير بالدعوى وفق أحكام القانون. رئيس قلم محكمة بداية رام الله.

لدى محكمة بداية رام الله الموقرة حقوق رقم (2025/706) حقوق المدعين: حيدر قاصد جمعة حمدان من بيتين قضاء رام الله ويحمل هوية رقم (944806140) حامل خليوي رقم (0598474320) . وكيله المحامي ايمن القاضي و/ او مشيل مشيعل و/ أو امجد قاضي / البيرة / عمارة السلوادي/مقابل وزارة الثقافة هاتف رقم 0594504151 بريد الكتروني: qadiayman@hotmail.com. المدعى عليهما: أقاصد حمدان محمود جرابعة وحامل هويه فلسطينية رقم (957606379) رام الله / بيتين/ وسط البلد. -2 مدير / مأمور دائرة تسجيل اراضي بيت ايل بالاضافة لوظيفته / طابو بيت ايل. موضوع الدعوى: تنفيذ مضمون الوكالة الدورية رقم (7181 / 2016) المصادق عليها امام كاتب عدل رام الله بتاريخ 2016/4/7 و الوكالة الدورية رقم (20123/21139) المصادق عليها امام كاتب عدل رام الله بتاريخ 2013/12/10 /والتي موضوعها شراء كامل الحصص في قطعة الأرض رقم 175 من الحوض رقم 3 موقع محمد علي من اراضي البيرة . قيمة الدعوى : لغايات الرسم احد عشر الف دينار اردني .لائحة واسباب الدعوى : اولا : المدعي هو المشتري والمستفيد بموجب الوكالات الدورية رقم (2016/7181) المصادق عليها امام كاتب عدل رام الله بتاريخ 2016/4/7م و الوكالة الدورية رقم (20123/21139) المصادق عليها امام كاتب عدل رام الله بتاريخ 2013/12/10م /والتي موضوعها شراء حصص في قطعة الأرض رقم 175 من الحوض رقم 3 موقع محمد علي من اراضي البيرة. ثانيا :المدعى عليه الاول هو الوكيل الدوري بموجب الوكالات الدورية المرقومة والمشار اليها في البند الاول اعلاه .ثالثا: قام المدعي بدفع كامل ثمن الحصص المشتراة من قطعة الأرض المذكورة اعلاه بالكامل للبائعين وقد اقر البائعين بقبض الثمن ولم يتبقى لهم أي حقوق حيث تم تنصيب المدعى عليه الاول وكيلا دوريا لغايات اتمام معاملة البيع والفراغ وفق ما هو ثابت بموجب الوكالات الدورية المذكورة اعلاه لصالح المدعي .رابعا : ان قطعة الأرض موضوع الدعوى تقع ضمن منطقة (أ) و (ب) الخاضعة للسلطة الوطنية الفلسطينية الا ان الصحيفة الخاصة بقطعة الأرض موضوع الدعوى ضمن الصحائف الخاضعة لدائرة تسجيل اراضي بيت ايل (طابو بيت ايل) و هي قطع اراضي تتمتع المدعى عليها الثانية عن تنفيذها الا من خلال قرار صادر عن المحاكم الفلسطينية لغايات تنفيذ مضمون الوكالات الدورية . خامسا : كما طالب المدعين الوكيل الدوري (المدعى عليه الاول) بالذهاب الى دائرة تسجيل الاراضي في بيت ايل في رام الله لتنفيذ مضمون الوكالات الدورية كونه الوكيل الدوري بموجب الوكالات الدورية موضوع الدعوى . الا انه رفض الذهاب للتنازل عن قطعة الأرض، ورغم محاولات اقناعه الا انه استمر في التعنت دون وجه حق و دون اي تبرير و مسوغ قانوني سليم . سادسا : ان رفض المدعى عليه الاول تنفيذ مضمون الوكالات الدورية يحرم المدعين من حقهم في تملك الحصص المشترات في قطعة الأرض المذكورة أعلاه وخاصة ان الوكالة الدورية مقيدة بفترة زمنية محددة لتنفيذها . سابعا: يتعكمكم الموقرة صلاحية نظر هذه الدعوى والفصل فيها نظرا لطبيعتها ومكان وقوع العقار واقامة المدعى عليهما /الطلب: يلتمس المدعي ابتداءا تبليغ المدعى عليهم نسخة من لائحة الدعوى و مرفقاتها وبعد المحاكمة وغب الثبوت الحكم على المدعى عليهما بإلزامهما بتنفيذ مضمون الوكالات الوكالة الدورية رقم (2016/7181) المصادق عليها امام كاتب عدل رام الله بتاريخ 2016/4/7م و الوكالة الدورية رقم (20123/21139) المصادق عليها امام كاتب عدل رام الله بتاريخ 2013/12/10م والتي موضوعها شراء كامل الحصص في قطعة الأرض رقم 175 من الحوض رقم 3 موقع محمد علي من اراضي البيرة و تسطير كافة الكتب اللازمة لذلك و مع تضمين المدعى عليهما الرسوم والاتعاب والمحاماة. تحريرا في: 2025/6/2م .

وكيل المدعي المحامي ايمن القاضي و/او امجد القاضي.

تاريخ التحرير: 2025/9/24م

ز٩/٣٠(١٢)

كهرباء الخليل

تلفون: 2292819-02 ، فاكس: 2292821-02

موقع الكتروني: www.hepco-pal.com

إعلان طرح مناقصة

تعلن كهرباء الخليل عن طرح المناقصة التالية:

رقم المناقصة: 2025/20.

الموضوع: مناقصة توريد مواد حديد مجلفن.

ثمن نسخة العطاء: (300) شيكل غير مستردة.

فعلى المعنيين التوجه إلى مقر كهرباء الخليل - شارع الملك فيصل لشراء وثائق العطاء ابتداء من يوم الثلاثاء 2025/09/30 خلال ساعات الدوام الرسمي.

تسلم العروض في موعد أقصاه الساعة الثانية عشرة ظهراً من يوم الخميس 2025/10/30 إلى دائرة اللوازم في كهرباء الخليل ولا ينظر في أي عطاء بعد هذا الموعد، وسيتم فتح العروض بحضور ممثلي المناقصين الذين يرغبون في ذلك يوم الخميس الساعة 12:00 ظهراً بتاريخ 2025/10/30.

- يجب أن يكون المشارك «مسجلاً رسميا» في دوائر الضريبة واحضار شهادة خصم مصدر ساري المفعول.
- يجب على المشارك تقديم كفالة تأمين ابتدائي بقيمة 3% من قيمة العرض المقدم على شكل كفالة بنكية سارية المفعول لمدة لا تقل عن (90) يوما أو شيك بنكي مصدق ولا تقبل الشيكات الشخصية أو المبالغ النقدية.
- كهرباء الخليل غير مقيدة بأقل الأسعار ولها الحق برفض أي عطاء دون إبداء الأسباب.
- لكهرباء الخليل الحق في تأجيل المناقصة أو الغاؤها.
- لكهرباء الخليل الحق في تجزئة المناقصة.
- أجور الإعلان على من ترسو عليه المناقصة.
- يتقيد المناقص بتقديم عرض واحد فقط.
- يمنع الشطب و التعديل على وثائق العطاء.

الأسعار المقدمة بعملة الشيكل، وشاملة لكافة الضرائب والرسوم.

للمزيد من الاستفسار يرجى الاتصال على:

هاتف رقم: 2292820 - 02 أو فاكس: 2292821-02

د.أسماء الشرباتي

نائب رئيس مجلس إدارة كهرباء الخليل

كهرباء الخليل

تلفون: 2292819-02 ، فاكس: 2292821-02

موقع الكتروني: www.hepco-pal.com

إعلان طرح مناقصة

تعلن كهرباء الخليل عن طرح المناقصة التالية:

رقم المناقصة: 2025/21.

الموضوع: مناقصة توريد مواد كهربائية مختلفة.

ثمن نسخة العطاء: (500) شيكل غير مستردة.

فعلى المعنيين التوجه إلى مقر كهرباء الخليل - شارع الملك فيصل لشراء وثائق العطاء ابتداء من يوم الثلاثاء 2025/09/30 خلال ساعات الدوام الرسمي.

تسلم العروض في موعد أقصاه الساعة الثانية عشرة ظهراً من يوم الخميس 2025/10/30 إلى دائرة اللوازم في كهرباء الخليل ولا ينظر في أي عطاء بعد هذا الموعد، وسيتم فتح العروض بحضور ممثلي المناقصين الذين يرغبون في ذلك يوم الخميس الساعة 12:00 ظهراً بتاريخ 2025/10/30.

- يجب أن يكون المشارك «مسجلاً رسمياً» في دوائر الضريبة واحضار شهادة خصم مصدر ساري المفعول.
- يجب على المشارك تقديم كفالة تأمين ابتدائي بقيمة (25،000) شيكل على شكل كفالة بنكية سارية المفعول لمدة لا تقل عن (120) يوما أو شيك بنكي مصدق ولا تقبل الشيكات الشخصية أو المبالغ النقدية.
- كهرباء الخليل غير مقيدة بأقل الأسعار ولها الحق برفض أي عطاء دون إبداء الأسباب.
- لكهرباء الخليل الحق في تأجيل المناقصة أو الغاؤها.
- لكهرباء الخليل الحق في تجزئة المناقصة.
- أجور الإعلان على من ترسو عليه المناقصة.
- يتقيد المناقص بتقديم عرض واحد فقط.
- يمنع الشطب و التعديل على وثائق العطاء.

الأسعار المقدمة بعملة الشيكل، وشاملة لكافة الضرائب والرسوم.

للمزيد من الاستفسار يرجى الاتصال على:

هاتف رقم: 2292820 - 02 أو فاكس: 2292821-02

د.أسماء الشرباتي

نائب رئيس مجلس إدارة كهرباء الخليل

ز٩/٣٠(٩)

دولة فلسطين
السلطة القضائية
محكمة بداية رام الله
اعلان تبليغ بالنشر

المخطر اليهم : عمر هيثم اسماعيل درويش 854266657

اسماعيل هيثم اسماعيل درويش 403830821

شركة نيو هووب الذهبية للمواد الاستهلاكية

العنوان : كفر عقب - بجانب كازية باب الواد - محل البندر مول

تنفيذا لقرار سعادة رئيس محكمة بداية رام الله الصادر بتاريخ 2025/4/23 القاضي تبليغكم نسخة عن الاخطار العدلي 2025/621 عدل رام الله وذلك بواسطة النشر في احدى الصحف المحلية الصادرة في الوطن. وهذا نصه :

بدون إجحاف بالحقوق

إخطار عدلي بواسطة السيد كاتب عدل رام الله الأكرم

المخطرة: شركة أكرم سبيتاني وأولاده للمساهمة الخصوصية / رام الله. وكيلها العام المحامي نبيل مشحور بموجب الوكالة العامة 2011/9024 عدل رام الله بتاريخ 2011/6/7 / رام الله.

المخطر اليهم :

1 - عمر هيثم اسماعيل درويش هوية رقم (854266657)

2 - اسماعيل هيثم اسماعيل درويش هوية رقم (403830821)

3 - شركة نيو هووب الذهبية للمواد الاستهلاكية المساهمة الخصوصية - تسجيل رقم (562578898) وعنوانهم للتبليغ : بيتونيا - خلف بلدية بيتونيا

1 - بالاشارة إلى قيام المخطر إليهما الأول والثاني بصفتهما المفوضين بالتوقيع عن المخطر إليها الثالثة بإعطاء المخطرة الشيكات التالية والمسحوبة جميعا على بنك فلسطين المحدود فرع الماصيون :

الرقم	رقم الشيك	تاريخ الاستحقاق	قيمة الشيك بالشيكل
1	30002339	2022/10/30	4500
2	30002340	2022/11/30	4500
	المجموع : مبلغ (9000) تسعة آلاف شيكل جديد		

2 - وحيث أن الشيكات المنوه إليها أعلاه عادت دون صرف لعدم كفاية الرصيد، الأمر الذي يشكل جرم إعطاء شيك بدون رصيد خلافا لأحكام المادة 421 من قانون العقوبات المعدلة.

3 - عليه، فإن المخطرة تنذركم بهذا بوجوب القيام بتسديد قيمة الشيكات المذكورة أعلاه خلال مهلة أقصاها عشرة أيام وبعكس هذا أرجو إعلامكم بأن المخطرة ستبادر لاتخاذ الإجراءات القانونية بحقكم بما في ذلك تقديم الشكوى الجزائية إلى النيابة العامة والشرطة والمطالبة بإدانتكم إضافة إلى إقامة الدعوى الحقوقية بحقكم، لالزامكم بقيمة الشيكات المذكورة أعلاه مع إلزامكم أيضا بالرسوم والمصاريف وأتعاب المحاماة. 4 - المخطرة ترجو من السيد كاتب عدل رام الله تبليغكم هذا الإخطار العدلي وفقا للق

يوم تفاعلي للمنتديات النسوية والشبابية لـ"التعليم البيئي"

نابلس- نفذ مركز التعليم البيئي/ الكنيسة الإنجيلية اللوثرية في الأردن والأراضي المقدسة ومركز الطفل الثقافي المنبثق عن بلدية نابلس ووزارة الزراعة وسلطة جودة البيئة والمركز الفلسطيني للتنمية الاقتصادية والاجتماعية يومًا تفاعليًا للمنتديات النسوية والشبابية التابعة لـ"التعليم البيئي" في محافظات نابلس وجنين وطولكرم وطوباس والأغوار الشمالية وقلقيلية.

واشتمل اليوم على تدريبات عملية ونظرية في مهارات الاقتصاد المنزلي المُستدام والتخزين الآمن للسلع الزراعية واستغلال الفائض من الإنتاج المحلي، قدمتها رئيسة قسم التنمية الريفية في مديرية زراعة نابلس، منى العمري.

وتضمنت الفعاليات التي استضافها مركز الطفل الثقافي، ورشة تدوير مواد بلاستيكية وورقية نفذها أيمن عبد ربه، من سلطة جودة البيئة.

وتتبعت في تمرينات عملية طرق تدوير القماش، مع المهندسة المتطوعة في "التعليم البيئي"، سماح أسعد.

وقدمت إطلالة حول الطرق الآمنة لحفظ زيت الزيتون، وتفادي الممارسات الخاطئة بحق شجرة السماء، قدمها المهندس في المركز الفلسطيني للتنمية الاقتصادية والاجتماعية، محمد جرار، وعرض أفلام حول تحضير الحدائق المنزلية للزراعات الشتوية وطرق حفظ الطعام التقليدية، أنتجها مركز التعليم البيئي. وشارك في اليوم التفاعلي ٨٠ سيدة وشابًا من منتديات: ندى للإعلام البيئي في الجامعة العربية الأمريكية، ومرج ابن عامر النسوي من جنين، وخضوري الشبابي البيئي المنبثق عن جامعة فلسطين التقنية (خضوري)، وعنبتا النسوي من طولكرم، والسوسنة النسوي البيئي، والفارعة النسوي من طوباس والأغوار الشمالية، وقلقيلية النسوي.

وانخرط في الورش التفاعلية وعروض الأفلام ١٠٠ طالب أيضًا من مدرسة أكاديمية القرآن الكريم من نابلس، وبعضهم من أعضاء منتدى الياسمين البيئي، الذي أطلقه مركزا: التعليم البيئي، والطفل الثقافي.

وقالت مديرة "الطفل الثقافي" آلاء يعيش: إن النشاط شكل مساهمة مهمة في التوعية خاصة على صعيد حفظ زيت الزيتون، وإنتاج الأسمدة العضوية، والمحافظة على نظافة البيئة.

وأشار المدير التنفيذي لـ"التعليم البيئي" سيمون عوض إلى أن المركز اسس المنتديات النسوية والشبابية عام ٢٠١٤ في سبع محافظات، وقدم خلالها توعية وتدريبات ومبادرات وأنشطة ميدانية وحملات تطوعية وغرس للأشجار، ووفر للنساء وطلبة الجامعات منصة لمحاورة المسؤولين وصناع القرار في القضايا البيئية والخدماتية.

وشدّد مدير مكتب "جودة البيئة" في نابلس، عبد المنعم شهاب على الدور التوعوي الكبير لورش التدوير التي ينفذها المكتب بإشراف الفنان أيمن عبد ربه، والتي تخاطب النساء والشباب والأطفال على ضرورة الانخراط في جهود المحافظة على البيئة.

وبيّن جرار أن شجرة الزيتون يجب أن تحظى بحماية واهتمام كبيرين، وأن يجري التوقف عن الممارسات القاتلة والخاطئة بحق الزيت والزيتون، والتي تحولهما من قيمة كبرى إلى سلعة رديئة.

وأوضحت حبايبة أن الأفكار المنزلية على صغرها بوسعها المساهمة في عدم تحويل القماش والملابس القديمة إلى نفايات، وإعادة تدويرها واستخدامها في الأعمال البتية. ووصف المرشد التربوي في أكاديمية القرآن الكريم، رامي ترابي أن اليوم التفاعلي قرّب الطلبة من مفاهيم حماية أشجار الزيتون والحرص على تخزين آمن لزيتها، عدا عن تعريفهم بفيلم وثائقي عن أهمية تحويل النفايات العضوية سماد طبيعي.

وأوضحت رئيسة جمعية بيت النساء ومنسقة منتدى عنبتا جهاد سبوبة أن اليوم ساهم في تشجيع النساء على تخزين الزيت والزيتون، وإدارة الاقتصاد المنزلي بطرق فعالة وآمنة وصحية، عدا عن التوعية بمبادئ الإنتاج والاستهلاك المستدامين.

"بوليتكنك" تعقد مؤتمر "الهندسة من أجل فلسطين"

الخليل- وفا- عقدت جامعة بوليتكنك فلسطين بالشراكة مع نقابة المهندسين الفلسطينيين، مؤتمر "الهندسة من أجل فلسطين" في حرم الجامعة بمدينة الخليل، بمشاركة رسمية وأكاديمية ومهنية واسعة، وبحضور ممثلين عن الوزارات والمؤسسات الوطنية، ونخبة من الأكاديميين والباحثين والمهندسين من مختلف التخصصات، إلى جانب طلبة الكليات الهندسية والخبراء من القطاعين العام والخاص.

ويأتي هذا المؤتمر في مرحلة وطنية حسّاسة تتطلب توظيف كل الطاقات الهندسية والعلمية لخدمة قضايا الإعمار والتنمية، إذ يهدف المؤتمر إلى تسليط الضوء على الدور الحيوي للهندسة في صياغة مستقبل فلسطين، من خلال تقديم حلول هندسية مبتكرة تُسهم في إعادة البناء والتخطيط المستدام للمناطق المتضررة، وتحسين جودة البنية التحتية والخدمات الأساسية، وتعزيز الاعتماد على الكفاءات الوطنية في تنفيذ مشروعات الإعمار الكُبرى. وتنبع أهمية المؤتمر من واقع الحاجة الفلسطينية إلى رؤية هندسية شاملة للمرحلة المقبلة؛ تجمع بين الاستدامة والتكنولوجيا والهُوية الوطنية، وتُواكب التحدّيات السياسيّة والاقتصاديّة والبيئيّة. فالهندسة اليوم لم تعد تقتصر على البناء المادي، بل أصبحت ركيزة في بناء الإنسان والمُجتمع، وتُشكّل أداة أساسية في تعزيز الصمود الوطني وتحقيق التنمية الشاملة.

وفي كلمته ممثلاً لرئيس الوزراء محمد مصطفى، نقل وزير التربية والتعليم العالي أمجد برهم، تحيات رئيس الوزراء للمُشاركين، مُؤكداً دعم الحكومة الفلسطينية لمثل هذه المؤتمرات التي تُسهم في رسم سياسات التنمية وتطوير القُدرات البشرية. وقال برهم: "مؤتمر الهندسة من أجل فلسطين يُشكّل أنموذجاً حقيقياً للتكامل بين الجامعات والنقابات والوزارات، ويعكس التوجّه الحكومي نحو الاستثمار في المعرفة والهندسة لتحقيق الإعمار والتنمية."

وفي كلمته، رحب رئيس مجلس أمناء جامعة بوليتكنك فلسطين أحمد التميمي بالحضور، مُشيداً بجهود الجامعة والنقابة في تنظيم هذا الحدث الوطني والعلمي المهم، مؤكداً أنّ المؤتمر يعكس الرؤية الوطنية في توحيد الجهود بين المؤسسات الأكاديمية والمهنية لخدمة قضايا الوطن. وقال: "الهندسة في فلسطين ليست علماً فحسب، بل هي رسالة وطنية تُسهم في بناء الإنسان والمكان وتحقيق التنمية المُستدامة."

كما رحّب رئيس جامعة بوليتكنك فلسطين مصطفى أبو الصفا بالضيوف من مؤسسات الدولة والنقابات والجامعات، مؤكداً أنّ انعقاد المؤتمر في رحاب الجامعة يُجسّد رسالتها كجامعة ريادية تطبيقية تربط التعليم بالواقع العملي. وقال: "جامعة بوليتكنك فلسطين تسعى لتوظيف البحث العلمي التطبيقي في خدمة المُجتمع، وتوفير حُلول هندسية مُبتكرة تُسهم في دعم الاقتصاد الوطني وتحقيق التنمية المُستدامة".

وأكد نقيب المهندسين الفلسطينيين- مركز القدس طارق الزرو أهمية الشراكة مع جامعة بوليتكنك فلسطين في تنظيم هذا الحدث، الذي يأتي في إطار رؤية النقابة لتطوير المهنة الهندسية ورفع كفاءات المُهندسين الفلسطينيين، وقال: "الهندسة من أجل فلسطين تعني أنْ نعمل معاً من أجل بناء وطننا بالإبداع والمعرفة، وأنْ نُسهم في صياغةِ مُستقبل فلسطين الحديث بسواعد مُهندسيها." بدوره، ثمّن رئيس المجلس الأعلى للإبداع والتميّز عدنان سمارة جهود القائمين على المؤتمر في تسليط الضوء على الابتكار والإبداع في المجال الهندسي، مُشيراً إلى أنّ المجلس يدعم المشروعات الريادّية الهندسيّة التي تُسهم في تطوير الاقتصاد المعرفي الفلسطيني. وأضاف: "مُهندسونا يمتلكون قُدرات مُتميّزة قادرة على تحويل التحدّيات إلى فُرص، ووضع فلسطين على خارطة الإبداع العالميّة."

من جهته، أوضح رئيس المُؤتمر إياد الهشلمون أنّ المُؤتمر يتناول على مدار يومين جملة من المحاور البحثية التي تغطي مجالات الهندسة المدنية، والميكانيكية، والكهربائية، والمعمارية، والبيئية، وهندسة الطاقة، مُشيراً إلى أنّ جلساته تُعقد بشكلٍ مُتوازٍ لعرض الأوراق العلمية المُحكمة التي قدّمها الباحثون من الجامعات الفلسطينيّة والمؤسّسات المحليّة والدّوليّة، بما يُثري المعرفة الهندسية ويُعزّز تبادل الخبرات. وعلى هامش المؤتمر، تم تنظيم معرض خاص للصناعات الفلسطينية بمشاركة عدد من الشركات الوطنية والمؤسسات الصناعية، التي عرضت أحدث منتجاتها وحلولها التقنية في مجالات الإنشاء والتكنولوجيا والطاقة، بهدف إبراز قدرات الصناعة الفلسطينية وتعزيز التعاون بين القطاع الأكاديمي والقطاع الصناعي. وفي ختام اليوم الأول، عبّر المشاركون عن تقديرهم لمستوى التنظيم والمحتوى العلمي الغني للمؤتمر، مؤكدين أهمية استمراره كمنصة وطنية تجمع الأكاديميين والمهنيين في خدمة فلسطين. كما دعت اللجنة التحضيرية إلى تعزيز الشراكات البحثية والتطبيقية بين الجامعات والنقابات والقطاعين العام والخاص، وإطلاق مبادرات هندسية وطنية تُسهم في دعم مشروعات الإعمار والبناء في مختلف محافظات الوطن، وتحقيق نهضة هندسية فلسطينية شاملة تستجيب لاحتياجات الحاضر وتطلعات المستقبل. وشهد المؤتمر دعماً واسعاً من المؤسسات الوطنية والأهلية، التي أسهمت في إنجاح فعالياته من خلال رعايتها الكريمة، وجاءت الرعايات على النحو الآتي: الراعي الإعلامي: مجموعة النور، الراعي الماسي Wafaa Micro Finance and Capacity Building، الراعي الذهبي Haier - More Creation, More Possibilities، الراعي الفضي بن ازحيمان، الرعاة البرونزيون: شركة سما للأنظمة الميكانيكية، شركة SUPER FIX المتخصصة في اللواصق ومضافات الباطون، شركة DYLL - إحدى شركات مجموعة طارق النتشة، أدنوك فويجر، راعي الإبداع والتميّز: المجلس الأعلى للإبداع والتميّز، راعي النشر العلمي: المنظمة الأورو-عربية لأبحاث البيئة والمياه والصحراء (EWDR)، راعي وثيقة التأمين: شركة فلسطين للتأمين.

دولة فلسطين
وزارة التربية والتعليم العالي
تمديد طرح مناقصة عامة محلية

الجهة المشترية : وزارة التربية والتعليم العالي دولة فلسطين
اسم المناقصة : توريد وتوزيع أدوات رياضية وترفيهية لتنفيذ أنشطة رياضية وفنية وترويحية للمرحلة الأساسية الدنيا
رقم المناقصة : GZ-MOEHE-502894-GO-RFB

1. تود وزارة التربية والتعليم العالي استخدام جزء من مخصصاتها ضمن مشروع دعم أجندة إصلاح التعليم لتحسين طرق التدريس وأساليب التقييم والمسارات المهنية «سيرتك» والممول من قبل البنك الدولي لتسديد المبالغ المستحقة بموجب عقد توريد وتوزيع أدوات رياضية وترفيهية لتنفيذ أنشطة رياضية وفنية وترويحية للمرحلة الأساسية الدنيا، مناقصة رقم: GZ-MOEHE-502894-GO-RFB
2. تدعو وزارة التربية والتعليم العالي المناقصين ذوي الأهلية الى تقديم عطاءات بالظرف المختوم توريد وتوزيع أدوات رياضية وترفيهية لتنفيذ أنشطة رياضية وفنية وترويحية للمرحلة الأساسية الدنيا من خلال مشروع دعم أجندة إصلاح التعليم لتحسين طرق التدريس وأساليب التقييم والمسارات المهنية «سيرتك»، مناقصة ويحق للمناقص التقدم لواحدة أو أكثر من البنود.
3. ستتم المناقصة العامة من خلال طلب عطاءات تنافسية محلية وفقا لمقتضيات قانون الشراء العام رقم 8 لعام 2014 ولائحته التنفيذية، وهي مفتوحة لكل المناقصين ذوي الأهلية، والمؤهلات المطلوب توفرها لدى المناقص الفائز هي: توفر الخبرات السابقة في نفس المجال (تنفيذ عقدين مشابهين خلال اخر 5 سنوات بالاضافة الى خبرة عامة لا تقل عن 5 سنوات في مجال توريد أدوات رياضية وترفيهية لتنفيذ أنشطة رياضية وفنية وترويحية للمرحلة الأساسية الدنيا ، وتوفر الملاءة المالية.
4. يمكن للمناقصين المؤهلين والمهتمين الحصول على معلومات إضافية من وحدة مشاريع البنك الدولي في وزارة التربية والتعليم العالي وكذلك فحص وثائق المناقصة على العنوان المبين أدناه وذلك من الساعة الثامنة صباحا إلى الساعة الثالثة بعد الظهر من أيام الأحد الى الخميس، أو عبر خلال البوابة الموحدة للشراء العام shiraa.gov.ps. على أن يتم مراعاة إدخال بريد إلكتروني معتمد خاص بالمناقص لتزويده بأي تعديلات تطرأ على الوثائق، أو من خلال زيارة وحدة مشاريع البنك الدولي في وزارة التربية والتعليم العالي على العنوان المبين أدناه وذلك من الساعة 9:00 صباحاً إلى الساعة 2:00 مساءً من أيام الأحد إلى الخميس.
5. يجب تسليم العطاءات في العنوان المبين أسفل الدعوة قبل يوم الثلاثاء 2025/10/14 الساعة 12:00 ظهراً، والعطاءات الالكترونية غير مقبولة، ويجب أن تكون صلاحية العطاءات سارية لمدة 150 يوما بعد التاريخ النهائي لتسليم العطاءات. يجب تسليم نسخة أصلية من العطاء بالاضافة الى نسخة غير أصلية واحدة فقط، ويجب تقديم عينات بحسب جدول بيانات المناقص (فقرة 1.20)
6. يجب أن يرفق مع العطاء كفالة دخول عطاء وفقا للنموذج المدرج في وثائق المناقصة، وتكون قيمة كفالة دخول العطاء 3% من قيمة العطاء (مجموع اسعار البنود التي قدم لها المناقص سعرا في عرضه) والكفالة صالحة لمدة 180 يوما تقويميا من الموعد النهائي لتسليم العطاءات .
7. العطاءات التي تصل بعد التاريخ والوقت المحددين سيتم استبعادها، وسيتم فتح العطاءات فورانتهاء الموعد المحدد بحضور ممثلي المناقصين الذين يرغبون في ذلك في العنوان المبين أدناه.
8. العنوان: وحدة مشاريع البنك الدولي، الطابق الثالث
وزارة التربية والتعليم العالي، مبنى الإدارة العامة للقياس والتقويم والامتحانات
شارع حنا العجلوني (بالقرب من فندق الكرمل)، المصيون، رام الله
هاتف رقم: 970562503678+

ز٩/٢٩(٥)

دولة فلسطين State of Palestine
بلدية رام الله RAMALLAH 1908 MUNICIPALITY

اعلان مناقصة محلية
مقترحات الهدية السنوية / للمرة الثانية

اسم الجهة المشترية: بلدية رام الله
اسم المناقصة: مقترحات توريد الهدية السنوية للعام 2026
رقم المناقصة: RamMun/RM/2025/037

1. تدعو بلدية رام الله الشركات ذوي الأهلية واصحاب الاختصاص والمسجلين رسمياً الى تقديم عطاءات بالظرف المختوم لتقديم مقترحات الهدية السنوية .
2. ستتم المناقصة العامة من خلال طلب عطاءات تنافسية محلية وفقا لأحكام قانون الشراء العام رقم 8 لسنة 2014م ولائحته التنفيذية والتعديلات اللاحقة عليها، وهي مفتوحة لكل المناقصين ذوي الأهلية والاختصاص والمسجلين رسميا.
3. تقديم نسخة عن رخصة المهن سارية المفعول حين التقدم لشراء المناقصه.
4. تقديم براءة ذمة خاصة بالعطاء من بلدية رام الله، وترفق بمغلف منفصل حين تسليم مغلف المناقصه.
5. تكون الأسعار المقدمة بالشيكل الجديد وشاملة لجميع الضرائب، وعلى الشركة دفع جميع انواع الضرائب.
6. يمكن للمناقصين المهتمين شراء وثيقة المناقصة من مركز خدمة الجمهور - الطابق الارضي- مبنى دار بلدية رام الله (4 شارع عيسى زيادة ، 6001111P)، وذلك بعد دفع رسوم غير مستردة مقدارها 350 شيقل. كما بإمكانهم الاطلاع على وثيقة المناقصة قبل شراءها عبر الموقع الالكتروني لبلدية رام الله www.ramallah.ps تحت عنوان قسم العطاءات، أو عبر البوابة الموحدة للشراء العام www.shiraa.gov.ps .
7. آخر موعد لشراء وثيقة المناقصة يوم الأثنين 2025/10/6 الساعة 12:00 ظهرا.
8. يجب تسليم العطاءات في العنوان المبين أدناه قبل يوم الثلاثاء 2025/10/7 الساعة 12:00 ظهرا، علما بان العطاءات الالكترونية غير مقبولة، ويجب أن تكون صلاحية العطاءات سارية لمدة 90 يوما بعد التاريخ النهائي لتسليم العطاءات.
9. يجب ان يرفق مع كل عطاء كفالة دخول المناقصه كمبلغ مقطوع بقيمة 5000 شيقل وذلك بكفالة بنكية سارية المفعول لمدة لا تقل عن 120 يوما ووفقا للنماذج والشروط الواردة في وثائق المناقصة.
10. سيتم استبعاد العطاء الذي يصل بعد التاريخ والوقت المحددين، وسيتم فتح العطاءات بحضور ممثلي المناقصين الذين يرغبون في ذلك يوم الثلاثاء 2025/10/7 الساعة 12:00 ظهرا، وذلك في قاعة الاجتماعات، الطابق الأول - بلدية رام الله.
11. العنوان المذكور اعلاه هو:

بلدية رام الله وحدة العطاءات	هاتف رقم: 5555-294-02 فاكس 2963214 - 02 البريد الالكتروني tenders@ramallah.ps الموقع الإلكتروني: www.ramallah.ps

رسوم الاعلان في الصحف المحلية على من يرسو عليه المناقصة.

عيسى قسيس / رئيس البلدية

ز٩/٣٠(١٥)

التعليم العالي و"إيراسموس" ينظمان ورشة للتعريف بالبرامج قصيرة الأمد

رام الله - نظمت وزارة التربية والتعليم العالي، من خلال الهيئة الوطنية للاعتماد والجودة والنوعية لمؤسسات التعليم العالي، بالشراكة مع مكتب إيراسموس الوطني، امس، ورشة تعريفية على مدار يومين حول البرامج قصيرة الأمد (Micro-credentials) بعنوان "نحو تعزيز البرامج قصيرة الأمد في فلسطين: التصميم، التنفيذ، والاعتراف".

وتأتي الورشة ضمن الجهود المستمرة لإصلاح التعليم العالي في فلسطين، وانسجامًا مع التوجه العالمي نحو اعتماد البرامج قصيرة الأمد كأدوات مبتكرة لتعزيز جودة التعليم وتحسين فرص تشغيل الخريجين، خصوصًا في ظل التحولات الكبيرة التي يشهدها سوق العمل عالمياً.

وأوصت الورشة بمجموعة من الخطوات لتوجيه الاستراتيجيات الوطنية والمؤسسية المستقبلية، أبرزها:

تنقيح مسودة الإرشادات الوطنية لاعتماد البرامج قصيرة الأمد.

وضع أطر مشتركة لضمان الجودة الداخلية وتقييم المتعلمين.

تطوير نماذج تصميم برامج قائمة على مخرجات التعلم.

تعزيز التنسيق بين الجامعات والوزارات والقطاع الخاص.

تحديد خطوات عملية لدمج البرامج قصيرة الأمد في الإطار الوطني للمؤهلات.

وفي كلمته الافتتاحية، نقل رئيس الهيئة الوطنية للاعتماد والجودة معمر شتيوي تحيات وزير التربية والتعليم العالي أمجد برهم، مؤكدًا أهمية الورشة، خصوصًا مع تنامي الاهتمام العالمي بالدورات المُصغرة.

وأشار شتيوي إلى أن التحول العالمي نحو المهارات أصبح يُوازي في الأهمية البرامج الأكاديمية التقليدية، وأن التعليم المهني والتقني أصبح واقعًا ملموسًا، ما يجعل التركيز على الدورات الصغيرة ضرورة مُلحة لتعزيز جاهزية الخريجين ومهاراتهم المهنية.

من جانبه، أكد مدير مكتب إيراسموس في فلسطين أمير خليل أهمية الورشة، مشيرًا إلى مشاركة واسعة شملت مؤسسات التعليم العالي ومراكز التعليم المستمر، ونواب رؤساء الجامعات، ووحدات ضمان الجودة، وممثلين عن وزارة العمل. وأوضح أن الورشة تمثل محطة مهمة في الحوار الوطني حول تحديث التعليم العالي، موضحًا أن الاستفادة من النماذج الأوروبية وتكييفها مع السياق المحلي يسهم في بناء إطار متين يدعم التعلم مدى الحياة ويعزز فرص تشغيل الخريجين وكفاءاتهم المهنية.

وقدّم الخبير في مجال الابتكار التعليمي والبرامج قصيرة الأمد من جامعة أوبيرتا دي كاتالونيا، ميتشل بيترز، عرضًا حول أهداف الورشة والخبرات الأوروبية الناجحة، مقدمًا أدوات عملية وأطرًا لدعم تطوير نظام وطني للبرامج قصيرة الأمد قائم على مخرجات تعلم عالية الجودة. وتستمر الورشة على مدار يومين، حيث تشمل جلسات عملية وورش عمل تستهدف بناء قدرة مؤسسات التعليم العالي على تصميم وتنفيذ واعتماد برامج قصيرة الأمد تلبي احتياجات السوق المحلي والعالمي، مع التركيز على جودة التعلم والتطبيق العملي لمهارات الخريجين.

الجامعة العربية الأمريكية ARAB AMERICAN UNIVERSITY PALESTINE 2000

إعلان عطاء

ز٩/٣٠(٢)

تدعو الجامعة العربية الامريكية الشركات المختصة الى المشاركة في العطاء المذكور أدناه:

رقم العطاء	موضوع العطاء	ثمن النسخة (تدفع في البنك)	موعد الطرح	الموعد النهائي لتقديم عروض الأسعار		كفالة دخول العطاء
				التاريخ	الساعة	
T05-2025.26	عطاء أجهزة لكلية الصيدلة	50 دولارا أمريكيا	2025/9/30	2025/10/14	14:00	5% من قيمة العرض المقدم صالحة لمدة 3 شهور

على الراغبين بالاشتراك في العطاء المذكور مراجعة دائرة اللوازم والمشتريات في الجامعة- مبنى الدوائر الإدارية الطابق الثاني أو زيارة الموقع الالكتروني www.aaup.edu/Tenders، للحصول على نسخة من العطاء مع مراعاة الشروط التالية:

1. الأسعار بالشيكل شاملة لجميع أنواع الضرائب.
2. الجامعة غير ملزمة بقبول أقل الأسعار ودون ابداء الأسباب.
3. إرفاق عرض فنّي ومالي وسيتم دراسة العروض فنّياً ومالياً لاختيار العرض المناسب.
4. رسوم الإعلان على من يرسو عليه العطاء.

لمزيد من الاستفسار بالإمكان التواصل مع دائرة اللوازم والمشتريات
على هاتف رقم 042418888 -تحويلة 1488.

اعتماد نائب الرئيس للشؤون الإدارية والمالية

الشركة الفلسطينية لنقل الكهرباء Palestine Electricity Transmission Ltd.

دولة فلسطين
سلطة الطاقة والموارد الطبيعية
الشركة الفلسطينية لنقل الكهرباء

ز٩/٣٠(٣)

الدعوة لتقديم عطاءات

الجهة المشترية: سلطة الطاقة والموارد الطبيعية لصالح الشركة الفلسطينية لنقل الكهرباء.
اسم المناقصة: مشروع شراء اعمال مدنية ومواد لتنفيذ خط خاراس.
المناقصة العامة رقم: 003/PETL/2025
التاريخ: 2025/09/30

1. تود الشركة الفلسطينية لنقل الكهرباء استخدام جزء من مخصصاتها ضمن موازنة عام 2025 لتسديد المبالغ المستحقة بموجب عقد « شراء اعمال مدنية ومواد لتنفيذ خط خاراس».
2. تدعو الشركة الفلسطينية لنقل الكهرباء المناقصين ذوي الاهلية الى تقديم عطاءات بالظرف المختوم لـ «شراء اعمال مدنية ومواد لتنفيذ خط خاراس».
3. ستتم المناقصة العامة من خلال طلب عطاءات تنافسية محلية وفقا لأحكام قانون الشراء العام رقم 8 لسنة 2014 ولائحته التنفيذية، وهي مفتوحة لكل المناقصين ذوي الأهلية، علما بان المؤهلات المطلوب توفرها لدى المناقص الفائز محددة في وثائق المناقصة.
4. يمكن للمناقصين المهتمين تفحص وثائق المناقصة عبر البوابة الموحدة للمشتريات العامة، كما يمكنهم الحصول على معلومات إضافية من سلطة الطاقة والموارد الطبيعية على العنوان المبين أدناه وذلك من الساعة 8:00 إلى الساعة 15:00 من أيام الأحد الى الخميس.
5. تدفع رسوم الكراسة والبالغ قيمتها (50 دولار أمريكي) لحساب وزارة المالية في بنك فلسطين على حساب رقم (49/219000)، ويتم ارفاق وصل الدفع (فيشة الإيداع) مع العرض المقدم.
6. يجب تسليم العطاءات في العنوان المبين أدناه قبل يوم الاثنين 2025/10/13 الساعة 12:00 ظهراً، علما بان العطاءات الألكترونية غير مقبولة، ويجب أن تكون صلاحية العطاءات سارية لمدة 90 يوما بعد التاريخ النهائي لتسليم العطاءات.
7. يجب ان يرفق مع كل عطاء كفالة دخول عطاء وفقا للنماذج والشروط الواردة في وثائق المناقصة، «يجب أن يشمل العطاء كفالة دخول المناقصة صادرةً من بنك (أو مؤسسة مالية) معتمد ومرخص بحسب النموذج الموجود في القسم الرابع «نماذج العطاء»، وتكون قيمة وعملة الكفالة 8200 شيكل «وتكون صالحة لمدة 120 يوم بعد التاريخ النهائي لتسليم العطاءات.
8. سيتم استبعاد العطاء الذي يصل بعد التاريخ والوقت المحددين، وسيتم فتح العطاءات بحضور ممثلي المناقصين الذين يرغبون في ذلك في العنوان المبين أدناه في يوم الاثنين 2025/10/13 الساعة 12:00 ظهراً.
9. سيتم عقد زيارة ميدانية واجتماع تمهيدي يوم الاحد 2025/10/05 الساعة 11:00 صباحاً في خاراس / الخليل.
10. أجور الإعلان في الصحف على من يرسو عليه المناقصة.
11. تعتبر هذه الدعوة جزءاً من وثائق المناقصة.
12. العنوان المذكور اعلاه هو: سلطة الطاقة والموارد الطبيعية

العنوان: سلطة الطاقة والموارد الطبيعية - وحدة ادارة المشاريع - شارع كمال ناصر- المصايف
رقم الطابق: الطابق الرابع / المدينة: رام الله - فلسطين
هاتف: 22984752 (970) ،، (EXT.500)+972
فاكس: 2984753 2 (970)+972
البريد الالكتروني: procurement@menr.org

رئيس سلطة الطاقة والموارد الطبيعية

دولة فلسطين
السلطة القضائية
علم وخبر وتبليغ - بالنشر في احدى الصحف المحلية
(((18800932)))
صادر عن محكمة صلح الخليل في الدعوى رقم 353/2020 حقوق
هيئة القاضي: عامر الشلالده

طالب التبليغ: فواز عبد الرازق محمد نور ابو رجب
المطلوب تبليغه: رمزي هشام محمد مطور 850245226 - حلحول - سعير - وسط البلد
الاوراق المبلغة: صورة قرار
رمزي هشام محمد مطور 850245226 - حلحول - سعير - وسط البلد
تقرر المحكمة الحكم للمدعي بالمبلغ المطالب به والبالغ 10984 شيكل والزام المدعى عليه بدفع المبلغ المذكور للمدعي ضافا اليه الرسوم والمصاريف ومبلغ 100 دينار اتعاب محاماة
(الحكم)
الصادر عن محكمة صلح الخليل الحقوق المأذونة بإجراء المحاكمة واصدار الحكم باسم الشعب العربي الفلسطيني الهيئة الحاكمة: برئاسة القاضي السيد عامر الشلالدة. الكاتب: سرين قباجة
المدعي: فواز عبد الرازق محمد نور أبو رجب / الخليل / هوية رقم (906348230) وكيله المحامي: حذيفة عمرو /الخليل
المدعى عليه: رمزي هشام محمد مطور / سعير / وسط البلد / هوية رقم (850245226)
موضوع الدعوى: المطالبة بمبلغ 10984 شيكل عشرة الاف وتسعمائة وأربعة وثمانون شيكل.
الوقائع
بتاريخ 25/02/2020 تقدم المدعي بواسطة وكيله بهذه الدعوى والمتضمنة البنود التالية:
1 - المدعي يعمل في مجال التجارة في الملابس في مدينة الخليل - الحاووز الثاني. 2 - ترصد للمدعي بذمة المدعى عليه بموجب علاقة تجارية معه ولصالحه مبلغ 10984 شيكل وذلك بدل بضاعة عبارة عن ملابس رجالية منوعة واحدية خلال عامي 2016 - 2019 وذلك بموجب كشف الحساب المرفق مع لائحة الدعوى ويقرا ضمن بنودها وبقيت ذمته مشغولة بكامل المبلغ المطالب به. 3 - المدعى عليه ملزم بدفع المبلغ المذكور أعلاه حسب الأصول والقانون. 4 - طالب المدعي المدعى عليه مرارا بضرورة دفع هذا المبلغ للمدعي به الا انه رفض ذلك بدون وجه حق او مبرر قانوني سليم. 5 - لحكمتكم الموقرة صلاحية النظر والفصل في هذه الدعوى بالنظر الى قيمتها ومكان إقامة المدعى عليه ومكان نشوء الالتزام.
الطلب: تلتمس المدعية من المحكمة الموقرة تبليغ المدعى عليه لائحة هذه الدعوى ومرفقاتها وتعيين يوم للمحاكمة وغب النبوت والحكم للمدعي بالمبلغ المدعى به 10984 شيكل وتضمين المدعى عليه الرسوم والمصاريف واتعاب المحاماة.
الاجراءات
بالمحاكمة الجارية علنا .....وفي جلسة 04/10/2022 لتبدل الهيئة الحاكمة تقرر المحكمة السير في الدعوى من النقطة التي وصلت اليها الهيئة السابقة وقررت المحكمة اجراء محاكمة المدعى عليه حضوريا اعتباريا لتبلغ وفق الأصول وعدم الحضور وكرر وكيلة المدعي لائحة الدعوى. وبجلسة 08/01/2023 لتبدل الهيئة الحاكمة تقرر المحكمة السير في الدعوى من النقطة التي وصلت اليها الهيئة السابقة وقدم وكيل المدعي البينة المتمثلة بالبرزم /1 وهو عبارة عن كشف حساب. وبجلسة 30/05/2023 قدم وكيل المدعي بينته المتمثلة بشهادة المدعي فواز عبد الرازق محمد نور أبو رجب وختم بينته وترافع وكيل المدعي سندا للبينة المقدمة والتي لم تناقض باي بينه اخرى ملتمسا الحكم له حسب ما جاء في لائحة الدعوى وتضمين المدعى عليه الرسوم والمصاريف واتعاب المحاماة وقررت المحكمة اقفال باب المرافعة وحجز الدعوى للتدقيق واصدار الحكم. وبجلسة 19/06/2023 واختتمت الاجراءات بتلاوة الحكم التالي .....
المحكمة
وبالتدقيق في ملف هذه الدعوى تجد ان المدعي قد اسس دعواه على سند من القول انه يعمل في مجال تجارة الملابس، وانه ترصد للمدعى عليه بذمة المدعى عليه بموجب علاقة تجارية معه ولصالحه مبلغ (10984 شيكل) وذلك بدل بضاعة عبارة عن ملابس رجالية منوعة واحدية خلال عامي 2016 - 2019 وذلك بموجب كشف الحساب المرفق مع لائحة الدعوى وبقيت ذمته مشغوله بكامل المبلغ المطالب به ، وان المدعى عليه رغم مطالبة المدعي بالمبلغ الا انه تمنع عن الدفع دون وجه حق. في حين لم يتقدم المدعى عليه بلائحة جوابية وتم السير في مواجهته حضوريا اعتباريا.
وتقدم المدعي بواسطة وكيله ببينته والمتمثلة في البرزم /1 في جلسة 08/01/2023 وهو كشف حساب صادر عن المدعي واقع على صفحتين وكذلك شهادة المدعي فواز عبد الرازق محمد نور أبو رجب على ضبط جلسة 30/05/2023 والتي جاء فيها : " اعرف المدعى عليه وكان بيننا علاقة تجارية وهو اشترى من عنا بضاعة احذية وترصد في ذمته نتيجة هذا التعامل تقريبا 11 الف او 10860 شيكل والفترة التي تعامل كانت ما بين 2017 و 2018 وانا طالبت المدعى عليه بهذا المبلغ وكان فقط يعطيني وعود ولم يدفع شي من هذا المبلغ ، بسؤال المحكمة للشاهد "لا يوجد أي خلاف بيننا على البضاعة وجميع البضاعة المذكور في الكشف استلمها المدعى عليه.
المحكمة وبوزنها للبينات المقدمة من المدعي تجد ان البينة المقدمة من قبل المدعي تصلح اساسا ان يبنى عليها الحكم وذلك بموجب البرزم /1 وهو كشف الحساب صادر عن المدعي والذي تعزز بالبينة الشفوية المذكورة التي اثبتت ما ورد في الكشف من بيانات واثبتت ان المدعى عليه قام بشراء بضاعة عبارة عن احذية وقد تم ذكر نوع هذه البضاعة في كشف الحساب البرزم /1 وتاريخ كل عملية شراء وثمن كل صنف وثبت من خلال كشف الحساب ومن خلال شهادة المدعي ان المدعى عليه تبقى في ذمته المبلغ المطالب به والبالغ 10984 شيكل ، وعليه وحيث ثبت للمحكمة بموجب البينات المقدمة انشغال ذمة المدعى عليه للمدعي بالمبلغ المطالب به موضوع هذه الدعوى. وكون انه على الدائن اثبات الالتزام وعلى المدين اثبات التخلص منه بموجب احكام المادة 2 من قانون البينات ، وحيث ان المدعى عليه لم يقدم أي بينة تنفي او تدحض ما ثبت للمحكمة من خلال بينات المدعي ، وكون ان هذه البينات تصلح اساس للحكم بالمبلغ المطالب به.
وعليه
فان المحكمة تقرر الحكم للمدعي بالمبلغ المطالب به والبالغ 10984 شيكل عشرة آلاف وتسعمائة وأربعة وثمانون شيكل والزام المدعى عليه بدفع المبلغ المذكور للمدعية ومضافا اليه الرسوم والمصاريف ومبلغ 100 دينار أردني أتعاب محاماة. حكما حضوريا اعتباريا صدر وتلي علنا باسم الشعب العربي الفلسطيني وافهم في 19/06/2023 .
القاضي عامر الشلالدة

ز٩/٣٠(٦)

دولة فلسطين
السلطة القضائية - محكمة صلح رام الله
مذك

نجم كرة السلّة الدولي وسيم مسك:

أسعى لنشر الكرة البرتقالية في المحافظة الكبرى

نجم بيت ساحور

وسيم مسك

المحرر الرياضي - تمتلك مدينة الخليل قاعة رياضيّة عصريّة، تساهم في نشر وتطوير العديد من الرياضات الفرديّة والجماعيّة، ولكن «صالة بلدية الخليل» لم تنجح حتى الآن في نشر لعبة كرة السلّة، الرياضة التي تقدمت كثيراً في محافظات أخرى.

ويحمل فدائي السلّة وسيم مسك على عاتقه مهمة نشر اللعبة في محافظته، ويبذل جهوداً حثيثة من خلال اكاديمية الخليل لكرة السلّة، التي أسسها، ويدرب كلّ فئاتها.

القدس الرياضي تنقل لكم ملخص حكاية وسيم الخليل، التي يروي فيها أبرز محطاته مع الأندية والمنتخبات، وجهوده في نشر وتطوير اللعبة في خليل الرحمن.

سيرة ومسيرة

اسمي وسيم عوض عويضة مسك، من مواليد الخليل سنة 1991، حاصل على ماجستير في الرياضة، ودبلوم تدريب كرة سلة من جامعة لايبزيج في ألمانيا، وهذا الجانب الأكاديمي منحني قوة ومعرفة أوسع في عملي كلاعب ومدرب.

كانت بدايتي مختلفة نوعا ما، حيث لعبت كرة يد في الخليل، لأنه لم يكن هناك أندية تمارس كرة السلة وقتها، ولما ذهبت إلى طولكرم، بدأت ألعب مع فريق الجامعة، وعام 2011 كانت انطلاقتي الحقيقية مع نادي أرثوذكسي رام الله، ولاحقاً لعبت مع رامين، وبعدها رجعت مرة ثانية لأرثوذكسي رام الله حتى عام 2015، ومن عام 2016 وأنا مستمر مع أرثوذكسي بيت ساحور حتى الآن، وكل محطة علمتني شيئا جديدا، وأثرت تجربتي.

كرة السلّة الفلسطينية

تشرفت بالتدريب مع كثير من المدربين، لكن أكثر مدرب أثر فيّ المدرب الأميركي جيري، الذي درب المنتخب، الذي لعبت معه من سنة 2014 أكثر من خمسين مباراة رسمية وودية، وكل مرة أرتدي قميص المنتخب أشعر بمسؤولية وشرف كبير.

تواجه كرة السلة في فلسطين صعوبات جمة، بسبب غياب الدوري المنتظم وضعف إمكانيات الأندية، إضافة إلى تأثير الوضع العام الذي نعيشه، لكن هذه الأمور لا توقفنا، بل تمنحنا الدافع للعمل أكثر

بطولة جوال التنشيطية

أرى أنّ بطولة جوال التنشيطية للأندية جاءت كمساحة لإعادة الروح لكرة السلة بعد توقف قسري استمر حوالي سنتين بسبب الحرب، كانت البطولة ذات طابع تنشيطي، هدفها الأساسي إعادة الأندية إلى أجواء المنافسة الرسمية وتجهيز اللاعبين نفسيًا وبدنيًا.

في هذه النسخة تمكن فريق بيت ساحور من تحقيق اللقب بعد أداء ثابت وقوي، وكنت لاعبًا مع الفريق في البطولة، وفي الوقت نفسه كنت أعمل مدربًا لفريق أكاديمية الخليل المشارك في الدوري نفسه، مما أتاح لي أن أعيش البطولة من زاويتين مختلفتين: كلاعب منافس يسعى للفوز، وكمدرب يجهز فريقًا شابًا للتجربة والمستقبل.. البطولة حملت قيمة كبيرة للأندية واللاعبين، لأنها أعادت الأمل بعودة النشاط الرياضي المنظم بعد سنوات من التوقف.

مهمة نشر اللعبة في الخليل

في محافظة الخليل، التي تعتبر الأكبر، شعرت بأنه يجب أن يكون لي دور في نشر اللعبة، فأسست أكاديمية الخليل، ودربت كلّ فرقها، كما دربت ناشئي بيت ساحور، وبالنسبة إلي التدريب ليس فقط وظيفة، إنما هو مشروع ورسالة لبناء جيل جديد يمثل فلسطين ويرفع اسمها.

اليوم تركيزي الأكبر على تطوير الأكاديمية ونشر اللعبة بالخليل، أؤمن بأنه مع دعم المجتمع المحلي، ومع وجود التخطيط والعمل المنظم من الأندية والاتحاد سنحقق حلما كبيرا، ونثبت أنّ كرة السلة لها مكان مهم في فلسطين.

48 رياضياً عالمياً يطالبون باستبعاد إسرائيل من المسابقات الدوليّة

مواقع دولية - دعا تحالف من الرياضيين المحترفين الاتحاد الأوروبي لكرة القدم (يويفا) إلى تعليق مشاركة إسرائيل في جميع المسابقات.

وذكرت هيئة الإذاعة البريطانية (بي بي سي) أن مجموعة من 48 رياضيا قررت التوقيع على عريضة تطالب بطرد إسرائيل والأندية الإسرائيلية من جميع المسابقات الدولية.

ووقّع لاعب نادي موناكو الفرنسي بول بوغبا على هذه المبادرة الشجاعة لينضم إلى المغربي حكيم زياش، وقائد إيبسويتش تاون الإنجليزي السابق المصري سام مرسي، ولاعب الكريكيت الإنجليزي السابق معين علي، وينتظر ما إذا كانت هذه العريضة ستؤدي في النهاية إلى فرض عقوبات على إسرائيل.

وجاء في البيان: «بصفتنا رياضيين محترفين من خلفيات وأديان ومعتقدات متنوعة، نؤمن بأن الرياضة يجب أن تدعم مبادئ العدالة والإنصاف والإنسانية».

وأضاف: «لا يمكن للرياضة أن تقف مكتوفة الأيدي بينما يُقتل الرياضيون والمدنيون، بمن فيهم الأطفال، بشكل عشوائي وجماعي في غزة».

وتابع البيان «لقد سبق للرياضة الدولية أن تحركت لحماية نزاهة الرياضة ودعم القيم التي تمثلها عندما انتهكت أفعال دولة ما هذه المبادئ بشكل جوهري، بانتهاكها حقوق الإنسان والقانون الدولي».

وأكد أننا «نواجه اليوم اختبارًا جديدًا لضميرنا الجماعي، فالصمت وعدم اتخاذ أي إجراء ليسا خيارين مقبولين».

وطالب بيان «رياضيون من أجل السلام»، الاتحاد الأوروبي لكرة القدم (يويفا) بتعليق مشاركة إسرائيل في جميع المسابقات فورًا حتى تمتثل للقانون الدولي وتضع حدا لقتل المدنيين والتجويع الواسع النطاق.

وأشار البيان إلى وفاة سليمان العبيد، المعروف باسم بيليه الفلسطيني، الشهر الماضي، والذي قُتل، وفقًا لاتحاد كرة القدم الفلسطيني، عندما هاجمت القوات الإسرائيلية مدنيين كانوا ينتظرون مساعدات إنسانية في جنوب غزة.

وتُنسّق «نجوم سبورتس»، الهيئة التمثيلية الرسمية للرياضيين المسلمين في المملكة المتحدة، بيان «رياضيون من أجل السلام»، الذي أفاد بأنه تلقى اتصالات من رياضيين «من جميع الأديان» للمساعدة في إيصال رسالتهم إلى أوسع جمهور ممكن.

ووفقًا لعدة وسائل إعلام، قد يصوت أعضاء اللجنة التنفيذية للاتحاد الأوروبي لكرة القدم سريعًا على تعليق عضوية الاتحاد الإسرائيلي بسبب الحرب على غزة وقد يُجرى التصويت في وقت مبكر من الأسبوع المقبل.

الرياضيون الموقعون على العريضة

كرة قدم: أنور الغازي، بول بوغبا، حكيم زياش، شيخ دوكوري، سام مرسي، كيشي أندرسون، إلياس كرسي، ريان كولي، حسن حامد، وأيضا رحيم كونتي، سايروس كريستي، سيدو خان، أكواسي أسانتي.

كما وقّع على العريضة تانيل ساليك، يوسف صالح، إدريس الميزوني، عيسى سليمان، مومو دابري، عدي يوسف، فؤاد بشيرو، وكذلك ميشيل ترمانيني، فاروق ميا، إبرا سيكاجا، ياسين النية، لامين كابا شريف، ياكو ميتي، خليل ديرفيس أوغلو، بوي ووترمان، تيتي ينجي، جوناثان بينيتيز.

وانضم أيضا إلى الموقعين أنطونيو سيزا، ليلى بنارس، شيخ دياباتي، هارون حامد، ريتشارد تشين، علي سيساي، وأيضا رضا دورميسي، توفيق أولوموبوي، هاري بانايوتو، بانوتشي كامارا، زياد لاركيش، المدرب نايجل بيرسون، علي رغبة.

الكريكت: معين علي- أجاز باتيل- أبطحه مقصود.

الرغبي: إيليس ماكاني

الفروسية: خديجة ملاح

الملاكمة: زاك شيلي- تاي ميتشل

وليس بين الموقعين نجوم عرب يصنعون الحدث في الملاعب الأوروبية، وخاصة المصري محمد صلاح، والمغربي أشرف حكيمي، اللذين كانا ضمن قامة المرشحين لجائزة الكرة الذهبية، وربما انضم هؤلاء للحملة لاحقاً.

زياش وبوغبا على رأس الحملة

العهد عين الحلوة يتوّج بكأس ذكرى صبرا وشاتيلا

الغازية- أديب عناني - في أجواء رياضية ووطنية مميزة، نظم المكتب الحركي للشباب والرياضة في منطقة صيدا أول امس الأحد مباراة كأس بمناسبة ذكرى مجزرة صبرا وشاتيلا (كي لا ننسى)، وذلك على أرض ملعب الغازية .

وجمعت المباراة بين نادي العهد عين الحلوة ونادي الأقصى شحيم، حيث قدّم الفريقان أداءً قوياً اتسم بالروح الرياضية العالية، وتمكن نادي العهد عين الحلوة من حسم اللقاء بفوز كبير ومستحق بنتيجة 5 - 1، وسط تفاعل جماهيري واسع ومساندة من الحضور.

وفي كلمة له خلال المناسبة، قال مسؤول المكتب الحركي للشباب والرياضة في منطقة صيدا الأخ أحمد حداد: «إن إحياء ذكرى مجزرة صبرا وشاتيلا هو وفاء لدماء الشهداء وتجديد للعهد بأن تبقى قضيتنا حيّة في وجداننا وذاكرتنا. هذه المباراة الرياضية ليست مجرد منافسة، بل هي رسالة وحدة وصمود وتمسك بحق العودة. ونحيي جهود الأندية واللاعبين والجماهير التي حضرت وشاركت في هذا العرس الرياضي - الوطني.»

وفي ختام اللقاء، قام كل من الأخ أحمد حداد وبلال العلي بتسليم الكأس إلى كابتن نادي العهد عين الحلوة، في أجواء احتفالية مميزة. كما وجّه أمين سر نادي العهد سليم حمدان شكره إلى نادي الأقصى شحيم على تلبية الدعوة والمشاركة الكريمة، مؤكداً أن مثل هذه اللقاءات تعزز أواصر الأخوة والوحدة بين الأندية الفلسطينية واللبنانية.

«الوطني الشبابي» في أريحا يشارك في فعاليات يوم المسن العالمي

أريحا- إعلام المجلس الأعلى للشباب والرياضة - شارك المجلس الوطني الشبابي الفرعي في محافظة أريحا والأغوار، في فعاليات يوم المسن العالمي، التي أُقيمت في "بيت الأجداد" للمسنين في محافظة أريحا، صباح أمس.

وجاءت المشاركة في إطار حرص المجلس على تعزيز القيم المجتمعية الأصيلة، وترسيخ مبدأ الاحترام والتقدير لكبار السن، من خلال التواصل المباشر معهم، وتقديم الدعم المعنوي والنفسي، والمساهمة في الفعاليات التي تُبرز دورهم وتاريخهم في بناء المجتمع الفلسطيني.

وتضمنت الفعالية فقرات فنية وترفيهية، وتقديم هدايا رمزية للمسنين، بالإضافة إلى حوارات تفاعلية عبر فيها الشباب عن امتنانهم وتقديرهم للجيل الذي ساهم في حفظ الهوية الوطنية والاجتماعية.

وأكد أعضاء المجلس الشبابي على أهمية مثل هذه المناسبات التي تدمج الأجيال وتؤسس لثقافة العرفان، مشيرين إلى استمرار المجلس في تنفيذ مبادرات مجتمعية وإنسانية تخدم كافة فئات المجتمع، خاصة الفئات المهمشة

المجلس الأعلى للشباب والرياضة يشرف على انتخابات نادي بيتا الرياضي

نابلس - إعلام المجلس الأعلى للشباب والرياضة - أشرف المجلس الأعلى للشباب والرياضة يشرف على انتخابات هيئة نادي بيتا الرياضي الأهلية ومجلس إدارة مركز شاهد لحقوق المواطن والتنمية المجتمعية، في محافظة نابلس.

وفي مقر نادي بيتا وبحضور ممثلي المجلس محمود شريم ومحمد خنفر، إلى جانب اللجنة المشرفة على سير العملية الانتخابية، انطلقت الجلسة بعد اكتمال النصاب القانوني، وتم عرض التقارير المالية والإدارية أمام الهيئة العامة والمصادقة عليها بالإجماع، ثم فُتح باب الاقتراع وسط أجواء ديمقراطية، أعقبها فرز الأصوات وإعلان نتائج عن انتخاب هيئة إدارية جديدة ستقود النادي لمدة عامين، وضمت الأعضاء التالية أسماؤهم: وليد خضر، ويوسف سيد، وأحمد دويكات، وباسم معالي، ودريد دويكات، وفرج خضير، وفالح دويكات، وعبد المنعم عيسى، وعمر دويكات.

وخلال الاجتماع السنوي العادي للهيئة العامة لمركز شاهد تم انتخاب مجلس إدارة جديد، بحضور ممثلة المجلس شروق أبو حجلة، وتمت مناقشة التقريرين الإداري والمالي عن العامين 2023 و2024 والمصادقة عليهما بالإجماع، إلى جانب اعتماد مكتب متخصص للتدقيق والمحاسبة كمدقق خارجي للمركز، كما جرى استعراض أبرز الأنشطة والبرامج التي نفذها المركز خلال العامين الماضيين على المستويين المحلي والدولي.

وفي ختام الجلسة، وبإشراف المجلس الأعلى للشباب والرياضة، تم تزكية مجلس الإدارة الجديد للمركز لمدة سنتين، والذي ضم: أديب سليم، وسعد جودة، ومحمد عريقات، وياسمين شملاوي، ومعالي برقاوي، ووفاء سعادة، وغازي مرتجى.

في المرمى

اختبار الضمير الرياضيّ

فايز نصار

أغضب الممثل السوريّ سلوم حداد الأوساط الفنيّة المصريّة، بعد تصريحه المثير للجدل حول قلة الممثلين المصريين القادرين على التعاطي مع المسلسلات التاريخيّة، لأسباب لغوية، وذهب الغاضبون على «الزير سالم» مذاهب غير واقعيّة، رغم أنّ الممثل حسين فهمي سبقه بسنوات، بقوله: إنّ أيّ كومبورس مصريّ أفضل من جميع الممثلين العرب، وقول محمد رمضان: إن مسلسلاً مصريّاً واحداً يتقدم على مجمل أعمال الدراما العربيّة!

نترك لذوي الاختصاص متابعة هذا الموضوع الفنيّ بالحكمة، ولكن الغضب امتدّ إلى المجال الرياضي، لأنّ كثيراً من النقاد المصريين عاتبون على العرب، الذين لم يصوتوا لمحمد صلاح في سباق الكرة الذهبيّة، على اعتبار أن مصر والبحرين والأردن فقط صوّت مندوبوها للنجم المصريّ المتألق.

من حقّ الأشقاء في أم الكنانة العشم في المصوتين العرب، رغم أنّ المغاربة أيضاً طالبوا بالتصويت لأشرف حكيمي، وكأنّ الأمر فزعة، يجب أن يكون معيارها النخوة العربيّة، التي خرجت ولم تعد في خضم المشهد الرهيب في غزّة!

شخصياً أعتقد أن صلاح وحكيمي يستحقان التتويج، ولو ملكت قسمت ذهبيّة الفرانس فوتبول بينهما، ولكنّ الأمر يرتبط بمعايير فنيّة وسلوكيّة لن ترضي الجميع، وتتعلق بتصويت صحفيين وفنيين.

الحقّ يقال: إن عثمان بيه يستحق الجائزة، بالنظر لانفجاره في النصف الثاني من الموسم الماضي، وحصوله على أربعة القاب، ووصوله لنهائي مونديال الأندية، فيما شوشت الصحافة الفرنسية سيرة زميله في باريس أشرف حكيمي بأمور تتعلق بادعاءات حول تصرفات لم تثبتها العدالة، بينما كان النصف الثاني من الموسم الماضي غير مشجع لأبي مكة، الذي تفوق في الأرقام الفرديّة، ولكنّه اكتفى بقيادة الريدز للقب البرميرليغ جماعياً.

نتعاطف مع محمد صلاح وأشرف حكيمي، ونبحث عن اسميهما في قائمة نجوم الرياضة، ممن انتصروا لفلسطين في حملة «لا يمكن أن نظل صامتين» المطالبة بتعليق مشاركة إسرائيل في جميع المسابقات.

وجدنا بين الموقعين نجم الكرة الفرنسيّ بول بوغبا، والمغربيّ حكيم زياش، والمصري سام مرسي، ولاعب الكريكيت الإنجليزي السابق معين علي.. وغيرهم من النجوم المعروفين.

نجد ألف عذر لنجومنا العرب، الذين نصفق لهم في المسابقات الدوليّة، ومن حقّنا العتب عليهم إذا تأخروا عن اللحاق بهذه الحملة، التي قد تفيد، لأنّ « العيار اللي ما يصيب يدوش» وغير مقبول من نجوم يحظون بمتابعة الملايين التخلف عن مثل هذا الحراك.

بلا شكّ فإنّ ضمير نجومنا العرب على المحك اليوم، لأنّ ردّات الفعل على العدوان خير اختبار للضمير الجماعي، فالصمت وعدم اتخاذ أي إجراء ليسا خيارين مقبولين.

من الزمن الجميل

القدس الرياضي

برعاية المجلس الفلسطيني الاعلى للثقافة والاعلام ورابطة الاندية الرياضية

افتتاح ملعب المطران بلقاء نجوم القدس وغزة

أعيد افتتاح ملعب المطران بلقاء جمع نجوم القدس، بنجوم قطاع غزة يوم الجمعة 14 آب 1992، وانتهت المباراة بالتعادل 2-2، حيث شهد الشوط الأول تقدماً للفريق المقدسي، الذي سجل له لاعب العربي محمد عودة هدف السبق، قبل أن يتقدم عماد الزعتري لتسجيل الهدف الثاني من ضربة جزاء، بما استفزّ حمية الغزازوة، فسيطروا على مجريات اللقاء بالطول والعرض، وسجلوا هدفي التعادل بتوقيع المرحوم علي أبو السعيد، ومحمد حسنين.

آرسنال يخطف فوزاً قاتلاً من نيوكاسل.. وأستون فيلا يصعق فولهام

لندن- وكالات - خطف آرسنال فوزاً مثيراً من مضيفه نيوكاسل بنتيجة 2-1، في اللقاء الذي جمع الفريقين ضمن منافسات الجولة السادسة من الدوري الإنكليزي الممتاز «البريميرليغ».

افتتح نيوكاسل التسجيل في الدقيقة الـ34 عبر نيك فولتيماده، لينتهي الشوط الأول بتقدّم أصحاب الأرض.

وفي الشوط الثاني، فرض آرسنال سيطرته على مجريات اللقاء، ونجح ميكيل ميرينو في إدراك التعادل في الدقيقة الـ84، قبل أن يخطف المدافع غابرييل ماغالهايس هدف الانتصار برأسية متقنة في الدقيقة 6+90، سكنت شباك الحارس نيك بوب.

فوز مهم لآرسنال

وبهذا الفوز، رفع آرسنال رصيده إلى 13 نقطة في المركز الثاني، فيما تجمّد رصيد نيوكاسل عند 6 نقاط في المركز الخامس عشر، وسط تراجع واضح في الأداء الهجومي للفريق.

وحقّق أستون فيلا انتصاره الأول في الدوري الإنكليزي، بعدما قلب تأخّره بهدف أمام ضيفه فولهام إلى فوزٍ بثلاثة أهداف في مقابل هدف.

وافتتح الضيوف التسجيل مبكراً عبر راؤول خيمينيز في الدقيقة الثالثة، لكنّ أصحاب الأرض ردّوا بقوة، حيث أدرك أولي واتكينز التعادل في الدقيقة الـ37، لينتهي الشوط الأول بنتيجة 1-1.

في الشوط الثاني، دخل «الفيلانز» بعزيمة أكبر، وسجّل جون ماكغين هدف التقدّم في الدقيقة الـ49، قبل أن يعزّز إميليانو بوينديا النتيجة بهدف ثالث بعد دقيقتين فقط، ليحسم اللقاء لصالح فريقه بنتيجة 3-1.

وبهذا الفوز، رفع أستون فيلا رصيده إلى 6 نقاط في المركز السادس عشر، فيما تجمّد رصيد فولهام عند 8 نقاط في المركز الحادي عشر موقتاً.

برشلونة ينتزع الصدارة من الريال بفوز صعب على سوسييداد

برشلونة- وكالات - جرّد برشلونة نظيره ريال مدريد من الصدارة بفوزه على ضيفه ريال سوسييداد بهدفين في مقابل هدف، ضمن منافسات الجولة السابعة من الدوري الإسباني لكرة القدم «الليغا».

بادر الضيوف إلى افتتاح التسجيل عبر ألفارو أودريوزولا في الدقيقة الـ31، وقبل نهاية الشوط الأول، أدرك جول كوندي التعادل لبرشلونة في الدقيقة الـ43.

وفي الشوط الثاني، سجّل روبرت ليفاندوفسكي هدف التقدّم للبلوغرانا في الدقيقة الـ59، بعد تمريرة حاسمة من لامين يامال الذي دخل بديلاً قبل لحظات من صناعة الهدف.

وهكذا، تصدّر برشلونة ترتيب الدوري الإسباني برصيد 19 نقطة، بفارق نقطة واحدة عن ريال مدريد الذي تلقّى هزيمة ثقيلة أمام أتلتيكو مدريد، فيما تجمّد رصيد ريال سوسييداد عند 5 نقاط في المركز السابع عشر موقتاً.

وفاز ريال بيتيس على ضيفه أوساسونا بنتيجة 2 / صفر، حيث أنجز الفريق الأندلسي المهمة في الشوط الأول، عندما تقدم بهدف مهاجمه المغربي الدولي، عبد الصمد الزلزولي بعد مرور 19 دقيقة.

يامال عاد بتمريرة حاسمة لليفا

وفي الشوط الثاني، أضاف كوتشو هيرنانديز الهدف الثاني لأصحاب الأرض.

وحقق بيتيس فوزه الثاني توالياً والثالث في الدوري هذا الموسم، ليرفع رصيده إلى 12 نقطة في المركز السادس، أما أوساسونا بقي بلا فوز لثالث جولة على التوالي بعد خسارتين وتعادل، ليتجمد رصيده عند 7 نقاط في المركز الثالث عشر.

فوز ثمين للمغرب على إسبانيا في مونديال الشباب

سانتياغو- وكالات - استهل منتخب المغرب مشواره في بطولة كأس العالم لكرة القدم تحت 20 عاما في تشيلي بفوز ثمين -2صفر على إسبانيا فجر الأحد، في الجولة الأولى من مباريات المجموعة الثالثة التي تضم أيضا البرازيل والمكسيك.

وسيطر المنتخب الإسباني على مجريات الشوط الأول، إذ شكل لاعبو المدرب باكو غايارادو خطورة على مرمى الحارس يانيس بنشاوش، غير أن المحاولات لم تترجم إلى أهداف لينتهي النصف الأول بالتعادل السلبي.

وسجل المغرب هدفين في غضون أربع دقائق في الشوط الثاني، إذ افتتح ياسر الزابيري التسجيل في الدقيقة 54 بعدما تلقى تمريرة من ياسين جسمي وضعته في مواجهة مباشرة مع الحارس فران غونزاليس، قبل أن يسدد الكرة في المرمى.

وضاعف جسمي تقدم المغرب بعدها بأربع دقائق، عندما استلم عثمان ماعما الكرة على الجبهة اليمنى قبل أن يتجاوز دفاع إسبانيا ويتقدم إلى منطقة الجزاء ويمرر الكرة نحو ياسين الذي أودعها الشباك.

وحصد المغرب ثلاث نقاط ثمينة في بداية مشواره بالبطولة، قبل مواجهة البرازيل في الجولة الثانية.

واستهل منتخب مصر مشواره في البطولة بالخسارة -2صفر أمام اليابان، حيث تقدم منتخب اليابان بهدف في الدقيقة 29 سجله ريون إيتشيهارا من ركلة جزاء إثر مخالفة من سيف سفاجا مدافع مصر.

وضاعف الفريق الياباني النتيجة بهدف في الدقيقة 48 أحرزه هيساتسوجو إيشي.

فرحة المغاربة

المخضرمان مودريتش ودي بروين

ميلان يعتلي صدارة الكالتشيو بفوز ثمين على نابولي

ميلانو- وكالات - انتزع ميلان صدارة الدوري الإيطالي بفوزه على ضيفه نابولي بهدفين في مقابل هدف، على ملعب «سان سيرو»، في قمة مباريات الجولة الخامسة من «الكالتشيو».

افتتح أليكسيس سالميايكبرس التسجيل مبكراً لميلان في الدقيقة الثالثة، وأضاف كريستيان بوليسيتش الهدف الثاني في الدقيقة الـ31.

وفي الشوط الثاني، تلقى ميلان ضربة قوية بطرد لاعبه بيرفس إستوبينان في الدقيقة الـ57، ليُكمل الفريق المباراة بعشرة لاعبين.

واستغل نابولي النقص العددي لدى «الروسونيري»، وقلّص الفارق في الدقيقة الـ60 بهدف كيفين دي بروين من ركلة جزاء، لكنه لم يكن كافياً لقلب النتيجة.

وهكذا، حقق ميلان انتصاره الرابع هذا الموسم في مقابل هزيمة واحدة، ليرفع رصيده إلى 12 نقطة في صدارة الترتيب، بفارق الأهداف عن نابولي الذي تلقى هزيمته الأولى في «السيري آ».

وكانت المباراة فرصة لحوار ميداني بين المخضرمين مودريتش القادم لميلان من ريال مدريد، ودي بروين القدام لنابولي من مانشستر سيتي.

وواصل روما تألّقه هذا الموسم وحقّق فوزاً مستحقّاً على ضيفه هيلاس فيرونا بهدفين من دون مقابل، إذ سجّل أرتيم دوفبيك وماتياس سولي هدفي روما في الدقيقة السابعة والـ79 على الترتيب.

وهكذا، حقّق روما انتصاره الرابع هذا الموسم في مقابل هزيمة واحدة، ليرفع الفريق رصيده إلى 12 نقطة في المركز الثاني.

وتجمّد رصيد فيرونا، الذي تلقّى هزيمته الثانية هذا الموسم، عند 3 نقاط في المركز السادس عشر موقتاً.

ريال مدريد وصل كازاخستان بعد رحلة الـ7 آلاف كيلومتر

ألماتي- وكالات - وصلت بعثة ريال مدريد صباح أمس الاثنين إلى مدينة ألماتي في كازاخستان، استعداداً لمواجهة فريق كايرات ضمن الجولة الثانية من مرحلة الدوري في دوري أبطال أوروبا، بعد رحلة جوية امتدت لمسافة تقارب 7 آلاف كيلومتر.

المباراة التي تُقام مساء اليوم الثلاثاء على ملعب ألماتي المركزي في تمام الساعة 19:45 بتوقيت القدس، تُعد الأولى للنادي الملكي في القارة الآسيوية ضمن البطولة الأوروبية الأعرق. وضمت قائمة ريال مدريد 22 لاعباً، وعلى رأسهم فينيسيوس جونيور، وكيليان مبابي، وجود بيلينغهام، في خطوة تهدف إلى استعادة التوازن الفني والمعنوي، بعد أيام قليلة من الهزيمة القاسية أمام أتلتيكو مدريد (5-2) في ديربي العاصمة. وشهدت القائمة غياب داني كارفاخال الذي تعرض لإصابة عضلية في الساق اليمنى، وإيدير ميليتاو الذي تلقى كدمة في الكاحل.

وجاءت القائمة كالتالي:

تيبو كورتوا، أندري لونين، خافي نافارو، ديفيد ألابا، راؤول أسينسيو، ألفارو كاريراس، فيران غارسيا، دين هويسن، ديفيد خيمينيز، جود بيلينغهام، إدواردو كامافينغا، فيديريكو فالفيردي، أوريلين تشواميني، أردا غولير، داني سيبايوس، فينيسيوس جونيور، إندريك، كيليان مبابي، رودريغو، غونزالو غارسيا، براهيم دياز، وفرانكو ماستانتونو.

رودريغو ضمن بعثة الريال

كلمات متقاطعة

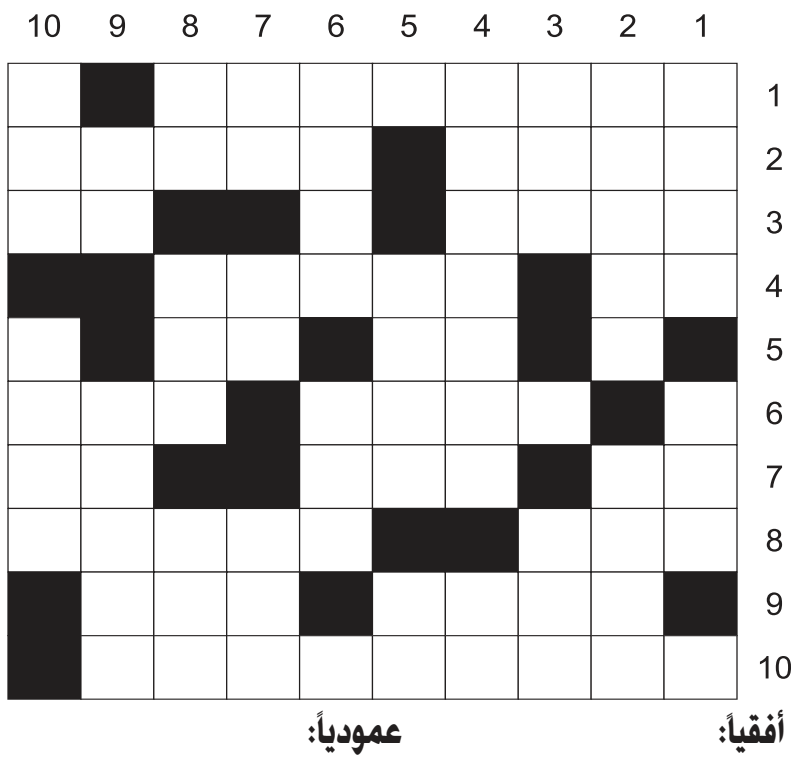

أفقياً:

1 ـ من الفرق الدينية، 2 ـ عتال ـ يلوم، 3 ـ من الأقارب (معكوسة) ـ علامة موسيقية، 4 ـ أرشد ـ من الخضار، 5 ـ هرب (معكوسة) ـ في العروق، 6 ـ مشيا ـ في الصحراء، 7 ـ في العروق (معكوسة) ـ نار خمد لهيبها ـ للنداء (معكوسة)، 8 ـ يجمع ـ غناء شعبي كويتي، 9 ـ يفزع ـ حيا، 10 ـ موسيقار لبناني راحل.

عمودياً:

1 ـ علم منكر ـ في عروقي، 2 ـ السعي والكد (معكوسة) ـ برهان، 3 ـ تكلم ـ عكس حلل (معكوسة)، 4 ـ من معالم الكويت ـ من الأقارب، 5 ـ شاطئ (معكوسة) ـ متشابهان، 6 ـ علم مؤنث ـ أظهر الشيء، 7 ـ عسر الكلام (معكوسة) ـ من الأطراف ـ ألبس (معكوسة)، 8 ـ ضمير متصل ـ ثمر النخيل ـ ضجرا، 9 ـ اكتمل ـ أحجية (معكوسة)، 10 ـ رسول ـ شدة العطش.

الكلمة الضائعة

ا	ي	ع	ي	ب	ر	ل	ا	ا	ل
ل	م	م	ا	ل	ت	س	ا	ل	ل
ع	ن	ش	ة	م	ل	ا	ح	ع	م
ن	ت	د	ة	ص	ر	و	ب	ط	ن
ق	ج	ي	ا	ي	د	ع	س	ا	ز
ا	ع	ن	ر	م	ت	س	م	ء	ل
ء	ي	ا	م	ر	ك	ن	ب	ع	ا
ا	ل	و	ب	ن	ط	س	ا	ل	ل
ل	ا	ع	ي	م	ت	ا	خ	ا	ر
ش	ب	ل	ر	ء	ا	ر	س	ق	ي
ا	ر	ا	ت	ا	م	ا	خ	ة	ف
م	ي	ن	م	ص	ا	ل	ا	هـ	ي

فيلم كويتي إنتاج 2023 من 9 أحرف

العنقاء	دينا	منتجع	كرم	المنزل	استلام
خامات	بورصة	الأصم	حالمة	الريفي	الربيعي
سرائر	دعس	إسطنبول	العطاء	خاتمي	
أبر	علاقة	علا	الشام	مستمر	

كيفية لعب مستوى المبتدئين من ألغاز سودوكو؟

هدف سودوكو هو تعبئة الخلايا بالأرقام من 1 إلى 9. يتم وضع الأرقام في 9 مربعات، 3x3 لكل منها، وبالتالي، في كل صف، في كل عمود وفي كل مربع صغير هناك 9 خلايا. يمكن استخدام نفس الرقم مرة واحدة فقط في كل عمود منفصل وفي كل سطر وفي كل مربع صغير. يعتمد مستوى الصعوبة على عدد الأرقام المشار إليها بالفعل في الخلايا.

6	9	3	5	2	1	8	7	4
8	9	2	6	4	7	1	5	3
3	5	1	8	4	6	2	9	7
7	2	1	6	9	5	3	4	8
9	4	8	5	2	7	6	3	1
1	3	7	4	9	8	5	2	6
5	6	9	2	1	3	4	8	7
4	8	6	7	5	2	9	1	3
2	7	4	3	8	9	1	6	5

سودوكو Sudoku

المستوى العادي

9			7			6	5	1
5	6		2				7	
1		7						8
			1			3	6	2
7		3	6	2	4			5
		6	5		8			
3						2		7
	8		9	1		5		
4		9			2	1		

المستوى المتوسط

4		7			6		1	5
			7		5	9		
9		1				7	2	
	9				1	3	8	7
						1	6	9
8		6						
3	7						9	
				5	2			
				7		2	4	1

حدث ترمب "الاستثنائي" استعراض إعلامي أم مؤشر لتحرك سياسي جديد؟

د. عمرو حسين

التعامل مع تصريحات ترمب يتطلب الحذر لأن تاريخه قائم على الصفقات والمفاجآت وليس الالتزام بخطوط واضحة أو تعهدات ثابتة

خليل شاهين

تصريحات ترمب يجب ألا تغطي على خطر فرض وصاية مستمرة على غزة وتقليص الحقوق الفلسطينية السياسية والإدارية بالضفة

د. سعيد شاهين

ترمب يطلق بالونات اختبار خصوصاً بعد خطابه الأخير في الأمم المتحدة الذي أظهر فيه تطرفاً يتجاوز وزراء حكومة نتنياهو

داود كُتّاب

المرحلة تتطلب قراءة حذرة لأي تصريحات تصدر عن ترمب لأنه يوظف الخطاب العام لخدمة صورته لا لصناعة التزامات حقيقية

د. إيريني سعيد

المطلوب تحرّك عاجل للضغط من أجل وقف فوري للنار وفتح قنوات إدخال المساعدات الإنسانية إلى غزة وذلك أولوية مطلقة

عماد موسى

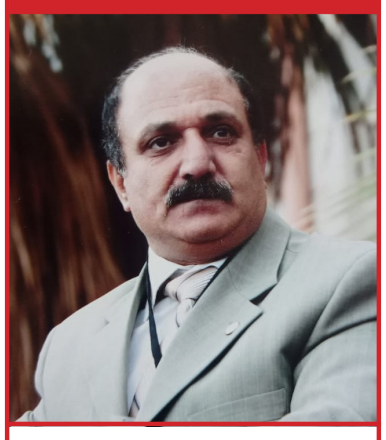

أي قراءة لمواقف ترمب يجب أن تأخذ بالاعتبار وجود موقف "الدولة العميقة" في الولايات المتحدة إلى جانب نفوذ اللوبي الصهيوني

خاص بـ القدس و "القدس" دوت كوم - AlQuds.com

■ بالرغم مما أثارته تصريحات الرئيس الأمريكي دونالد ترمب عن انتظار "حدث استثنائي" في الشرق الأوسط من موجة جدلية وتحليلات كثيرة، فإن تلك التصريحات تطرح تساؤلات عن طبيعة الأهداف الأمريكية المستقبلية في المنطقة، وما إذا كانت تلك التصريحات مجرد استعراض إعلامي لجذب الانتباه وإعادة تثبيت حضور ترمب على الساحة الدولية، أم مؤشرًا على تحرك سياسي جديد قد يحمل تأثيرات ملموسة على النزاعات القائمة.

ويرى كتاب ومحللون سياسيون ومختصون وأساتذة جامعات، في أحاديث منفصلة لـ"القدس"، أن ذلك الحدث الاستثنائي قد يأتي في سياق استراتيجية تكتيكية، تهدف إلى إظهار ترمب كلاعب رئيسي في ملف الشرق الأوسط، مع إمكانية استخدامه وسيلة لتقوية صورته، دون تقديم التزامات واضحة أو برامج سياسية ملزمة، وهذا يعكس نهج ترمب المعتمد على المفاجآت الإعلامية المثيرة للجدل لإعادة صياغة دوره الدولي، خصوصًا بعد السجل الحافل لسياساته السابقة، من نقل السفارة الأمريكية إلى القدس، إلى دفع مسار التطبيع بين إسرائيل والدول العربية.

وبحسب الكتاب والمحللين والمختصين وأساتذة الجامعات، يثير هذا الحدث تساؤلات بشأن انعكاساته على الصراع الفلسطيني-الإسرائيلي، وإمكانية أن يشمل ترتيبات محددة مثل التطبيع مقابل وعود غامضة بشأن الحقوق الفلسطينية، أو تدخلات سياسية في ملفات أمنية حساسة.

ويؤكد الكتاب والمحللون والمختصون وأساتذة الجامعات أن أي قراءة للحدث الذي يروج له ترمب يجب أن تراعي الواقع الاستراتيجي الراهن في الشرق الأوسط، مع التركيز على بناء سياسات استباقية قائمة على الأفعال الميدانية والوقائع، وليس مجرد التصريحات الإعلامية، لتجنب الانجرار وراء خطاب مغرٍ لكنه قد يغطي على المخاطر الحقيقية التي تواجه المنطقة.

إثارة الانتباه وصناعة المفاجآت

يرى الكاتب والمحلل السياسي المصري والباحث في العلاقات الدولية د. عمرو حسين أن التصريحات الأخيرة للرئيس الأمريكي دونالد ترمب بشأن انتظار "أمر استثنائي في الشرق الأوسط" لا يمكن فصلها عن نمط الرجل المعروف في إدارة الملفات الدولية، مشيراً إلى أن ترمب يعتمد على إثارة الانتباه وصناعة المفاجآت أكثر من الالتزام بأي مسارات دبلوماسية تقليدية.

ويوضح أن هذه اللغة الخطابية التي يستخدمها ترمب تحمل بعداً تكتيكياً، إذ يسعى من خلالها إلى إعادة تسليط الضوء على حضوره في السياسة الخارجية الأمريكية، خاصةً في ظل محاولاته استعادة مكانته على الساحة الداخلية وجذب شرائح من القاعدة الانتخابية التي تميل إلى الخطاب الحاد والمواقف الصادمة.

ويؤكد حسين أن إثارة الانتباه بالنسبة لترمب جزء من أدواته في التأثير السياسي، سواء لتحقيق مكاسب انتخابية أو لفرض نفسه لاعباً دولياً مؤثراً في مرحلة ما بعد الرئاسة.

ويشير حسين إلى أن هذه التصريحات، رغم طابعها الإعلامي، قد لا تكون مجرد ضجيج سياسي، إذ إن سجل إدارة ترمب شهد قرارات غير تقليدية كان لها أثر بالغ في المنطقة، مثل نقل السفارة الأمريكية إلى القدس، وإطلاق ما عرف بـ"صفقة القرن"، ودفع مسار التطبيع بين إسرائيل وعدد من الدول العربية.

ويعتبر حسين أن هذه السوابق تجعل من الصعب استبعاد احتمال وجود تصورات أو خطط جديدة قيد التفكير في محيط ترمب.

ويؤكد حسين أن التعامل مع تصريحات ترمب يتطلب حذراً بالغاً، لأن التاريخ السياسي له قائم على الصفقات والمفاجآت أكثر من الالتزام بخطوط واضحة أو تعهدات ثابتة.

ويرى حسين أن كثيراً من تصريحات ترمب يُطرح في إطار تفاوضي أو دعائي، لا باعتبارها برامج سياسية ملزمة، ما يستدعي من دول المنطقة قراءة هذه المواقف بمزيج من الواقعية والخبرة المتراكمة.

استراتيجيات استباقية للتعامل مع أي مبادرات أمريكية

ويشدد على ضرورة وضع استراتيجيات استباقية في المنطقة للتعامل مع أي مبادرات أو وعود أمريكية من هذا النوع، بحيث لا تُبنى السياسات على الأقوال فقط، بل على الأفعال الملموسة والوقائع الميدانية.

ويعدّ حسين أن السؤال الجوهري هو مدى إمكانية الوثوق بترمب، خاصة أن تجربته السابقة أظهرت أنه قد يقدم خطوات مفاجئة، لكنها غالباً ما تصب في مصلحة الولايات المتحدة أو تحالفاتها المباشرة وليس بالضرورة في مصلحة استقرار المنطقة.

ويرى حسين أن الحذر والتوجس هو الخيار الأقرب للعقلانية، داعياً الدول الفاعلة إلى عدم منح التصريحات أكثر من حجمها ما لم تُترجم إلى سياسات وإجراءات واضحة.

ويؤكد حسين أهمية بناء قراءات مبنية على التجارب السابقة والمعطيات السياسية والاقتصادية الصاعدة، إلى جانب التحولات في الرأي العام الدولي.

ويشدد عمرو حسين على حاجة الشرق الأوسط إلى مبادرات جادة وصادقة تعالج جذور النزاعات بدلاً من الاكتفاء بالمفاجآت الإعلامية والمقاربات قصيرة الأمد.

ويدعو حسين إلى توسيع التعاون الإقليمي وتطوير قراءة استراتيجية متأنية لأي مبادرة أمريكية، سواء صدرت عن ترمب أو غيره، مع الحفاظ على استقلالية القرار الوطني والإقليمي وتغليب المصالح المشتركة.

ويؤكد حسين أن الوضع الدولي الراهن، بما يشهده من حرب في أوكرانيا وتنافس متسع في المحيطين الهادي والهندي، يجعل الشرق الأوسط جزءاً من لوحة أوسع تتصارع فيها قوى كبرى.

ويشدد حسين على ضرورة قراءة أي تصريحات أو وعود أمريكية في هذا الإطار العالمي، وليس كأحداث معزولة.

ويشير حسين إلى أن البراغماتية والواقعية الاستراتيجية تمثلان أقرب المقاربات للتعامل مع ترمب أو أي زعيم دولي، مع الحفاظ على هامش مناورة إقليمي يضمن استقرار المنطقة ويخدم مصالح شعوبها.

يجب التعامل مع تصريحات ترمب بحذر بالغ

يرى الكاتب والمحلل السياسي خليل شاهين أن التصريحات الأخيرة للرئيس الأمريكي دونالد ترمب، فيما يتعلق بما سماه "حدثًا استثنائيًا" في الشرق الأوسط، يجب التعامل معها بحذر بالغ.

ويشير شاهين إلى أن مثل هذه التصريحات التي يطلقها ترمب تتغير بين فترة وأخرى، ولا يمكن الاعتماد عليها كمؤشرات ثابتة، مستذكراً وعود ترمب خلال حملته الانتخابية التي ركزت على إنهاء الحروب، لكنه سرعان ما انخرط في صراعات عسكرية معقدة، مثل الحرب مع إيران، والحرب في أوكرانيا، حيث ساهمت سياساته في زيادة مبيعات الأسلحة لأوكرانيا، بما فيها الأسلحة المشتراة من دول أوروبية، ما أوجد مزيدًا من التصعيد في الحرب الروسية-الأوكرانية.

وبحسب شاهين، فإن الأمر ذاته ينطبق على اليمن، حيث ساهمت إدارة ترمب في شن غارات وقصف مكثف، وفي قطاع غزة يتحمل ترمب مسؤولية إمداد إسرائيل بالعتاد العسكري بسرعة كبيرة لدعم عملياتها، بما يشمل عمليات في لبنان ومناطق أخرى، مع توفير الغطاء السياسي لإسرائيل خاصة في قطاع غزة بما يسمح لها بتجاوز اتفاقيات وقف إطلاق النار واستئناف العمليات العسكرية، وإدارة مؤسسة غير الإنسانية التي أسفرت عن استشهاد مئات المدنيين.

استعراض يهدف إلى إثارة الانتباه

ويصف شاهين "الحدث الاستثنائي" المرتبط بتصريحات ترمب بأنه غالبًا استعراض إعلامي يهدف لإثارة الانتباه وخلق فضول لدى الصحافيين والمحللين وصناع القرار، دون أن يتضمن بالضرورة أي تغييرات فعلية.

ويشير شاهين إلى أن هذه التصريحات مرتبطة بالمحادثات الجارية لإنهاء الحرب في غزة، بما في ذلك تبادل الأسرى، وكذلك البنود المسربة المتعلقة بما يُعرف بـ"خطة ٢١" التي قدمها ترمب للقادة العرب والمسلمين، التي جرت مناقشتها مع مستشاريه، بمن في ذلك كوشنر وويتكوف.

ويستشهد شاهين بتكهنات حول احتمال أن يشير الحدث الاستثنائي إلى مسألة التطبيع بين إسرائيل والسعودية، وربما دول أخرى، وربطها بمحاولات أمريكية لطرح صفقة تشمل التطبيع مقابل وعد أمريكي غامض بالاعتراف بحق الشعب الفلسطيني في إقامة دولة، دون أن يكون اعترافًا مباشرًا.

ووفق شاهين، يلاحظ أن هذه التصريحات ليست جديدة، إذ سبق لترمب أن ناقش التطبيع مع السعودية، إلا أن الحديث الحالي عن ترقب حدث استثنائي يُوظف ضمن إطار استراتيجي لإظهار دور ترمب كوسيط سلام، مع التركيز على تحسين صورته في ضوء الترشح المحتمل له من أجل الحصول على جائزة نوبل للسلام.

ويرى شاهين أن هناك مؤشرات إلى أن ترمب قد يستغل الحدث لإضفاء طابع سياسي على صفقات التطبيع مع دول عربية أخرى، وربما الربط بينها وبين مفاوضات إسرائيلية-سورية، تشمل مسائل أمنية حول الجولان ووجود القوات الإسرائيلية على جبل الشيخ، مع إمكانية التوصل لتفاهمات أمنية، إذا لم يكن تطبيعًا كاملًا.

شخصية ترمب لا يمكن البناء عليها بسهولة

ومع ذلك، يحذر شاهين من التكهنات المفرطة، مؤكدًا أن شخصية ترمب لا يمكن البناء عليها بسهولة، مشيراً إلى أن الاتفاقات المحتملة مع إسرائيل بشأن غزة تنطوي على فجوات كبيرة، أهمها استبعاد السلطة الفلسطينية وحركة حماس من أي مفاوضات جوهرية، وتظل إسرائيل الطرف الفاعل الوحيد، حيث يقود نتنياهو ومستشاروه مفاوضات مكثفة مع الإدارة الأمريكية لإدخال تعديلات على بنود الاتفاق، مما يخلق حالة من التبعية الفلسطينية وإمكانية تحميل حماس المسؤولية عن رفض أو تعديل أي شروط.

ويؤكد شاهين أن الثغرات الأبرز في هذه الاتفاقيات تكمن في التعامل مع غزة باعتبارها جزءًا من "مشكلة أمنية" لإسرائيل، وهو ما يتطلب إشرافًا دوليًا وعربيًا لمعالجة المخاطر الأمنية الإسرائيلية، دون النظر للدمار الهائل والقتل الجماعي الذي يعانيه سكان القطاع. ويشير شاهين إلى أن هذا النهج قد يكرر نفسه في الضفة الغربية، عبر تغييرات تصنيف المناطق "ب" إلى "ج"، ما يعني السيطرة العسكرية والأمنية والإدارية على نحو ٨٨٪ من مساحة الضفة، مع إبقاء ١٨٪ فقط تحت إدارة السلطة الفلسطينية، وهو ما يقلص صلاحياتها بشكل كبير ويهدد وجود الكيانية الفلسطينية الموحدة.

ويحذر شاهين من أن هذه الإجراءات قد تتضمن فرض القانون والسيادة الإسرائيلية على الكتل الاستيطانية والقرى المحيطة بالقدس، كما حدث في بيت إكسا والنبي صموئيل، مؤكدًا أن كل هذه السيناريوهات ممكنة تحت ضجيج تصريحات ترمب حول وقف الحرب و"السلام في الشرق الأوسط"، لكنها تغطي على المخاطر الحقيقية التي يواجهها الفلسطينيون، بما في ذلك بقاء الاحتلال الإسرائيلي لسنوات طويلة والتحكم الكامل في حركة الأفراد والبضائع داخل غزة، ما يكرس الفصل بين القطاع والضفة.

ويؤكد شاهين أن تصريحات ترمب يجب ألا تغطي على الواقع الخطير، وأن الفلسطينيين يواجهون خطر فرض وصاية عربية ودولية مستمرة على غزة، مع تقليص حقوقهم السياسية والإدارية في الضفة الغربية، وهو ما يضع المنطقة أمام تحديات استراتيجية كبيرة، تتطلب من الفلسطينيين والدول العربية المعنية اعتماد موقف حذر، مبني على الواقع وليس مجرد وعود وتصريحات إعلامية.

أمريكا تمارس دور الشريك الكامل لدولة الاحتلال

يؤكد أستاذ الإعلام السياسي في جامعة الخليل د.سعيد شاهين أن الولايات المتحدة تمارس دور الشريك الكامل لدولة الاحتلال في حربها على الشعب الفلسطيني، مشيراً إلى أن واشنطن تبنت منذ اللحظة الأولى للحرب على غزة الرواية الإسرائيلية بشكل "أعمى"، وهو ما شكّل أساس الخطاب الرسمي للإدارة الأمريكية خلال رئاسة جو بايدن، ولا يبدو أن تغيّر الأسماء سيغيّر في المواقف شيئًا في عهد دونالد ترمب.

ويرى شاهين أن ترمب، الذي أعلن أنه سينهي الحرب بما في ذلك العدوان على غزة، "يمتلك ذاكرة انتقائية لا تلتقط ما يتعلق بمعاناة الشعب الفلسطيني"، ما دامت اللوبيات الصهيونية تتحكم في قراراته وترسم خطوط سياسته الخارجية المرتبطة بالصراع الفلسطيني-الإسرائيلي.

ويشير شاهين إلى أن ترمب سبق أن أطلق عدة مبادرات صيغت في الدوائر الإسرائيلية عبر شخصيات مثل رون ديرمر وبنيامين نتنياهو، ثم طرحت أمريكياً على لسان مبعوثه ستيف ويتكوف، لكنه سرعان ما تنكّر لها في اليوم التالي.

ويعتبر شاهين أن ما يُسمى "المبادرة الجديدة" التي يتم الترويج لها ليست سوى "وصفة استسلام" وفق الشروط الإسرائيلية-الأمريكية، خصوصاً بعد ما تسرّب من بنودها، والتي تتجاهل مصالح الشعب الفلسطيني وحقوقه الوطنية والسياسية المكفولة بقرارات الشرعية الدولية.

المبادرة قد تكون محاولة "تسكين وتخدير"

ويرى شاهين أن المبادرة قد تكون محاولة "تسكين وتخدير" للنظام العربي الرسمي والرأي العام العالمي، إلى جانب بعض الدول التي بدأت اتخاذ خطوات ضد إسرائيل، مثل فرض عقوبات أو الاعتراف بفلسطين، فضلاً عن المظاهرات الواسعة في العواصم الأوروبية كفرنسا وبريطانيا المطالِبة بوقف الإبادة.

ويشدد شاهين على أنه "لا يمكن الوثوق بترمب مطلقاً" فيما يخص القضية الفلسطينية، ما لم يترجم أقواله إلى أفعال ملموسة، تشمل الإقرار بحقوق الفلسطينيين ووقف الإبادة التي ازدادت وتيرتها بعد تصريحه عن قرب وقف الحرب. ويعتبر شاهين أن تركيز ترمب ينحصر فقط في قضية تحرير الأسرى الإسرائيليين دون أي إشارة إلى أرواح الفلسطينيين التي تُزهق يومياً بفعل القتل والتجويع.

ويشير شاهين إلى أن الحديث عن "حدث استثنائي" ليس سوى "ذر للرماد في العيون" وإطلاق بالونات اختبار، خصوصاً بعد الخطاب المتشدد الذي ألقاه ترمب في الأمم المتحدة وأظهر فيه تطرفاً يتجاوز وزراء حكومة نتنياهو.

ترمب لم يقرّ بمبدأ حل الدولتين

ويؤكد شاهين أن ترمب لم يقرّ بمبدأ حل الدولتين الذي يُفترض أنه يستند إلى الرؤية الأمريكية، في حين منعت مندوبة الولايات المتحدة في مجلس الأمن أي قرار يوقف الحرب أو يعترف بقيام الدولة الفلسطينية.

ويشدد شاهين على أن الشكوك في نوايا ترمب تبقى قائمة مهما حاول البعض إبداء التفاؤل، خاصة عندما يتعلق الأمر بالفلسطينيين دون أي تمثيل فلسطيني حقيقي أو احترام لحقوقهم، مستشهداً بتاريخ طويل من الوعود التي لم تتحول إلى التزامات على الأرض.

ترمب شخصية "غريبة" في تعامله مع الإعلام

يَعُدّ الكاتب والمحلل السياسي داود كُتّاب أن الرئيس الأمريكي دونالد ترمب شخصية "غريبة وعجيبة" في تعامله مع الإعلام، مشيراً إلى أنه يسعى للظهور والشهرة بأي ثمن، سواء عبر الحقيقة أو الكذب، "فهو لا يهتم بالمصداقية بقدر ما يهمه أن تبقى صورته على الشاشة"، وفق تعبيره.

ويؤكد كُتّاب أنه وبعد التجارب السياسية السابقة، لا يجوز منح ترمب أي ثقة في مواقفه أو وعوده، مستشهداً بما وصفه بتاريخ حافل بعدم الالتزام والتقلب السياسي.

ويستدرك كُتّاب قائلاً: "إن التعامل مع أي مبادرات مرتبطة به يجب أن ينطلق فقط من الوقائع الملموسة والقابلة للقياس، وليس من التصريحات أو النوايا".

ويبيّن كُتّاب أن ما يمكن التعويل عليه -إذا حدث- هو خطوات عملية يمكن رؤيتها على الأرض، مثل انسحاب الاحتلال الإسرائيلي من قطاع غزة، أو السماح بدخول الشاحنات الإنسانية، أو الإفراج عن الأسرى، بمن فيهم أصحاب المؤبدات.

ويشدد كُتّاب على أن الاعتماد على مجرد أقوال منسوبة لترمب "أمر غير وارد إطلاقاً".

ويشير كُتّاب إلى أن المرحلة تتطلب قراءة حذرة لأي تصريحات تصدر عن ترمب، وعدم الانجرار خلف استعراضاته الإعلامية، مؤكداً أن التجربة أثبتت أن الرجل يوظف الخطاب العام لخدمة صورته لا لصناعة التزامات حقيقية.

"لا نتملّك ترف الوقت".. المطلوب تحرك عاجل

تطالب الأكاديمية والمحللة السياسية المصرية د. إيريني سعيد بتحرّك عاجل "نحن لا نتملّك ترف الوقت" للضغط من أجل وقف فوري لإطلاق النار وفتح قنوات إدخال المساعدات الإنسانية إلى "إخواننا وأشقائنا" في غزة، معتبرة أن هذا الإجراء الإنساني يجب أن يكون أولوية مطلقة قبل الدخول في مناقشة أي ترتيبات أو ضمانات لاحقة.

وتؤكد سعيد أن المقترح الذي طرحه الرئيس الأمريكي دونالد ترمب ويَحتوي على ٢١ بندًا "يُعدّ مقترحًا مفصليًا ومهمًا جدًا" لما يضمنه من نقاط قد تُعيد الأوضاع إلى ما كانت عليه قبل عام ٢٠٢٣ في حال تطبيقها، مشيرة إلى أن ما يتحدث عنه ترمب بأنه حدث استثنائي قد يكون له علاقة بوقف الحرب على قطاع غزة، ما يتطلب العمل ضمن الأولويات على إنقاذ الناس أولا.

لكن سعيد تؤكد أن التوقيت يفرض تقديم أولوية للوقف الفوري لإطلاق النار وفتح الممرات الإنسانية، على أن تُناقش البنود التفصيلية لاحقًا في إطار ترتيبات تفاوضية منظمة.

وتشدّد على أن المقاومة وفق رؤيتها عليها دور محوري يتعلّق بتقديم تنازلات و(الانسحاب السريع عن المشهد) إذا كانت تهدف فعلاً إلى إنقاذ المدنيين وضمان نتيجة الجهود العربية والقمم السابقة، محذّرة من أن استمرار المواقف الثابتة قد يقوض تلك الجهود ويعرقل المسارات الدبلوماسية.

وتدعو سعيد صانعي القرار والمجتمع الدولي للتركيز فورًا على إنقاذ المدنيين عبر وقف النار وإدخال المساعدات، مع ترك مساحة لاحقة لبحث تفاصيل أي خطة شامِلة قد يتم طرحها.

تصريحات تكتيكية مبنية على المناورة والخداع

يرى الكاتب والمحلل السياسي عماد موسى أن خطاب الرئيس الأمريكي دونالد ترمب لا يمكن فصله عن نهجه السابق في استخدام التصريحات التكتيكية المبنية على المناورة والخداع، كما فعل في ملفات عديدة، أبرزها الملف الإيراني.

ويدعو موسى في المقابل إلى عدم التسرع في بناء التحليلات أو إصدار الأحكام حول تصريحات ووعود ترمب قبل اتضاح ملامح الموقف الأمريكي الحقيقي.

ويوضح موسى أن أي قراءة لمواقف ترمب يجب أن تأخذ بعين الاعتبار وجود موقف "الدولة العميقة" في الولايات المتحدة، إلى جانب نفوذ اللوبي الصهيوني المرتبط بمصالح اقتصادية وشركات كبرى تجعل الربح والتأثير المالي المحرك الأبرز للسياسات.

ويشدد على أن هذا التيار بات يدرك حجم التحولات المتسارعة في العالم، على مستويين: الدولي والرأي العام العالمي.

ويشير موسى إلى أن اتساع دائرة الاعتراف الدولي بفلسطين، بعدما بادرت عدة دول باتخاذ خطوات رسمية، بينما تُعتبر دول مثل ألمانيا واليابان وإيطاليا مرشحة للانضمام قريبًا، وهي دول وازنة ذات ثقل سياسي واقتصادي عالمي، وهو ما بات يقلق الدولة العميقة في الولايات المتحدة.

ويرى موسى أن النظام الدولي يشهد "مخاضاً سياسياً حقيقياً" قد يدفع باتجاهين متناقضين: إما أن يقود ترمب العالم إلى حرب كونية، أو يسعى لمعالجة الملفات العالقة والشائكة، وعلى رأسها القضية الفلسطينية.

ويؤكد موسى أن المرحلة المقبلة مفتوحة على احتمالات غير مسبوقة، قائلاً: "إن الساعات والأيام القادمة حبلى بالمفاجآت، وإن المطلوب حالياً هو الترقب وانتظار ما ستسفر عنه التطورات، قبل الدخول في استنتاجات مسبقة".

تعزية

رام الله - ادارة شركة المشروبات الوطنية وكافة الموظفين يشاطرون بمزيد من الحزن والاسى زميلهم رياض فريد عبداللطيف اسعد «الادارة» الاحزان بوفاة والدته المرحومة

شمسة يوسف ابو حسن

ويتقدمون منهم بالتعازي والمواساة ، سائلين المولى عز وجل أن يتغمد الفقيدة بواسع رحمته ويسكنها فسيح جناته، ويلهم أهلها وذويها جميل الصبر السلوان.

الدبابات تحاصر/ تتمة

التي أصدرها جيش الاحتلال بإخلاء المنشأة.

وتواصل الطائرات شن غارات في محيط مستشفى الشفاء، وكانت قد نفذت حزاما ناريا عنيفا حوله، وقال مستشفى الشفاء إن مواطنين اثنين استشهدا وأصيب آخرون في غارات على منازل المواطنين في محيط المستشفى، كما أصيب عدد من المسعفين خلال عمليات إجلاء المصابين.

وقالت وزارة الصحة بغزة أن الدبابات المتوغلة حاصرت أيضا المنطقة المحيطة بمستشفى الحلو القريب من مستشفى الشفاء، والذي يوجد فيه ٩٠ مريضا يتلقون العلاج بينهم ١٢ رضيعا في حضانات.

في غضون ذلك، تواصل الدبابات التقدم باتجاه وسط مدينة غزة، وتشن قوات الاحتلال هجماتها على المدينة من محورين رئيسين من الشمال الغربي والجنوب الغربي.

وأفادت مصادر طبية، بانتشال طواقم الانقاذ جثامين ٩ شهداء ارتقوا بنيران جيش الاحتلال في شارع النصر بمدينة غزة.

وأفاد الإسعاف والطوارئ باستشهاد شخصين في قصف مسيرة منزلا شرقي مخيم النصيرات وسط قطاع غزة.

وفي وسط القطاع، استشهد مواطن وأصيب ٩ آخرون إثر غارة على خيمة تؤوي نازحين شمال مخيم النصيرات، كما استشهد المواطن يوسف الشاعر وأصيب أربعة آخرون، جراء قصف نفذته طائرة مسيّرة استهدفت مجموعة من النازحين في مخيم البريج.

وفي خان يونس، أصيب ممرض بجروح خطيرة في رأسه برصاص قناصة الاحتلال، أثناء تأديته عمله داخل مجمع ناصر الطبي في خان يونس جنوب قطاع غزة.

ومساء أمس استشهد الطفل عبد الرحمن عاصي (١٢ عامًا)، متأثرًا بإصابته بطلق ناري في منطقة مواراج شمال مدينة رفح، وبذلك يرتفع عدد الشهداء في جنوبي القطاع إلى ٦، بينهم ٥ من متلقّي المساعدات.

وفي وقت سابق أمس أعلنت وزارة الصحة في قطاع غزة، ارتفاع حصيلة العدوان إلى ٦٦,٠٥٥ شهيدا و١٦٨,٣٤٦ مصابا، منذ السابع من تشرين الأول عام ٢٠٢٣، وأوضحت، أن ٥٠ شهيدا و١٨٤ مصابا، وصلوا إلى مستشفيات قطاع غزة خلال الساعات الـ٢٤ الماضية.

وبلغ عدد من وصل إلى المستشفيات خلال الساعات الـ٢٤ الماضية من شهداء المساعدات ٥، والإصابات ٤٨، ليرتفع إجمالي شهداء لقمة العيش ممن وصلوا إلى المستشفيات إلى ٢,٥٧١، وأكثر من ١٨,٨١٧ مصابا.

كما بلغت حصيلة الشهداء والإصابات منذ ١٨ آذار ٢٠٢٥ حتى أمس ١٣,١٨٧ شهيدا و٥٦,٣٠٥ مصابا.

وأشارت إلى أن عددا من الضحايا ما زالوا تحت الركام وفي الطرقات، حيث تعجز طواقم الإسعاف والدفاع المدني عن الوصول إليهم حتى اللحظة.

حملة اعتقالات/ تتمة

شمال مدينة رام الله، فيما اعتقلت الشاب مصعب مهند شومان من بلدة أبو فلاح على حاجز عين سينيا، فيما اقتحمت قوات الاحتلال مخيم الجلزون شمال مدينة البيرة، واعتقلت كلا من: ضياء الطيراوي، ويامن أبو حمد، وعبد الله مبارك، وماهر دلايشة، ومحمد كريمة، بعد مداهمة منازلهم، وتفتيشها.

وداهمت تلك القوات ديوان الدوايمة وحولته إلى مركز للتحقيق الميداني، واخضعت عددا من المواطنين للتحقيق الميداني، كما أغلقت المركز الطبي التابع لوكالة "الأونروا"، قبل أن تنسحب.

ومساء أمس اقتحمت قوات الاحتلال، حيّيْ سطح مرحبا وأم الشرايط في مدينة البيرة، وسيرت آلياتها العسكرية في شوارعهما، دون أن يبلغ عن اعتقالات أو مداهمات.

وطالت الاعتقالات ستة مواطنين من محافظة الخليل، فيما داهمت قوات الاحتلال حي جبل الرحمة بالمدينة، وأجرت عمليات إحصاء للسكان داخل عدد من منازل المواطنين.

وأفادت مصادر محلية بأن جنود الاحتلال اقتحموا عدة منازل في الحي، وأجروا عمليات إحصاء للسكان وصوّروا بطاقاتهم الشخصية. وقد عُرف من بين العائلات: دويك، والتميمي، إلى جانب عائلات أخرى.

وفي قرية كفر صور جنوب طولكرم، نفذت قوات الاحتلال حملة مداهمات واسعة لعشرات المنازل واعتقالات في صفوف المواطنين، وقال رئيس المجلس القروي فواز حمزة لوكالة الأنباء الرسمية، إن قوات الاحتلال اقتحمت القرية عند الساعة الثانية من فجر أمس، وداهمت عددا من المنازل وفتشتها، وتحديدا في منطقة رأس الأسد بالحي الشمالي ووسط القرية، واخضعت سكانها للاستجواب الميداني، وحولت منزل نائبة المجلس القروي زهيدة رياحي لثكنة عسكرية، ومركزا للتحقيق.

إلى ذلك اقتحم جيش الاحتلال مخيم عقبة جبر جنوب أريحا، واعتقل ثلاثة مواطنين، عقب دهم وتفتيش منازلهم، فيما جرى اعتقال شابين من بلدة سلوان، جنوب المسجد الأقصى المبارك.

كما نصبت قوات الاحتلال بوابة حديدية في الجهة الشرقية من قرية عاطوف بمحافظة طوباس، بينما أخطرت بوقف البناء في ثلاثة منازل ومصنع باطون في قرية حجة شرق قلقيلية.

ولليوم الثاني على التوالي تواصل جرافات الاحتلال، تجريف أراضٍ زراعية من بلدة بيت عور الفوقا غرب رام الله.

وأوضح رئيس مجلس بلدية بيت عور الفوقا علي فيصل، أن الاحتلال يواصل تجريف أراضٍ في منطقة "الكرينعة" لصالح مستوطنة "بيت حورون"، وأشار إلى أن هذه الأراضي تتقاطع مع ثمانية بلدات، وهي: بيت سيرا، وبيت نوبا، وبيت لقيا، وخربثا المصباح، وصفا، والطيرة، وبيت عور الفوقا، وبيت عور التحتا.

في هذا الإطار، نظم أهالي البلدة وقفة احتجاجية بالقرب من الطريق الاستيطاني الجديد منددين بإجراءات الاحتلال التي ستستولي على مساحات واسعة من أراضيهم وأراضي القرى والبلدات المجاورة.

وفي السياق أطلق مستوطنون النار، صوب منازل المواطنين في قرية برقا شرق محافظة رام الله، دون أن يبلغ عن إصابات، كما اقتلع مستوطنون أشجار زيتون، في بلدة سلوان، جنوب المسجد الأقصى المبارك، فيما هدمت جرافات الاحتلال ساحة مطعم تابعة لمطعم "فتوش" على الشارع الرئيسي في بلدة الرام.

وأغلق مستوطنون، طريقاً زراعيا، وأطلقوا مواشيهم في أراضي المواطنين ببلدة مخماس، شمال شرق القدس المحتلة، فيما لاحق مستوطنون الرعاة في خربة الفارسية بالأغوار الشمالية، وأجبروهم على ترك المراعي، وسط تواجد لشرطة الاحتلال في المكان.

في الأثناء رشق مستوطنون مركبات المواطنين بالحجارة، على شارع قلقيلية - نابلس، ما أدى إلى تضرر عددا منها، دون أن يُبلغ عن إصابات.

لامي: حرب/ تتمة

وأضاف لامي، في تصريحات، أمس الإثنين، "أننا بحاجة إلى حل الدولتين لأن القضية الفلسطينية قضية عادلة".

وشدد نائب رئيس الوزراء البريطاني، على أنه يجب أن يتمكن الإسرائيليون والفلسطينيون من العيش معًا بحقوق وكرامة وحرية متساوية.

وفي وقتٍ سابق من أيلول الجاري، أعلنت بريطانيا، بجانب كندا وأستراليا والبرتغال، الاعتراف بالدولة الفلسطينية.

ايران: لو واصلنا/ تتمة

مع السيد غروسي فلن يتم تفعيل آلية الزناد (سناب باك)، ولكن الطرف الغربي نقض وعده لاحقا، وطلب الأمريكيون من الأوروبيين المضي نحو تنفيذها".

وأضاف: "بعد فشل الأنظمة الغربية في الحرب التي استمرت ١٢ يوما ضد إيران، لجأت جبهة الغرب إلى آلية الاسترجاع، رغم أن إيران أبدت أقصى مرونة وتوصلت إلى اتفاق القاهرة. غير أن الطرف المقابل لم يلتفت إلى نوافذ الدبلوماسية واختار طريقاً أكثر صعوبة".وأكد أن هذه السياسة الخارجية الأوروبية وصلت إلى طريق مسدود، قائلا: "إذا تم شرح أبعاد المفاوضات والأحداث المحيطة بها للشعب بوضوح، سيتضح مدى سخافة الأمر وفضيحته".

وتساءل رضائي: "لو لم يهزموا في الحرب التي استمرت ١٢ يوماً، فهل كانوا سيتجهون نحو آلية الاسترجاع؟ هذا يثبت أن مقاومتنا أثمرت، وأن آلية الاسترجاع وثيقة فشل استراتيجي للعدو خلال الأشهر الماضية".

وبشأن ما إذا كانت الآلية مفعلة الآن، قال: "لا ينبغي المبالغة. إنهم يبحثون عن ذريعة بعدما فشلت السياسة الخارجية الأوروبية، وصارت عاجزة، وباتت تتبع أمريكا وإسرائيل في كل خطوة".وأضاف أن "أقل من ٣٪ من العقوبات قابلة للتطبيق، وقد وضعنا حلولا حتى لهذه النسبة"، داعيا إلى تغيير الأساليب الدبلوماسية التقليدية مع الغرب، لأن طبيعتها "باتت واضحة".

وأكد رضائي أن "الأولوية يجب أن تكون للميدان"، موضحا أن الميدان لا يعني الجانب العسكري فقط، بل يشمل مجالات أخرى، وأن المفاوضات يجب أن تأتي في خدمته.وعن احتمال شن هجوم جديد على إيران، قال رضائي: "نعم، قد يسعون بعد آلية الاسترجاع لتجربة حظهم عسكريا ضد إيران. هذا ممكن، لكن استعداد قواتنا المسلحة يتنامى بسرعة، وهو ما يشكل عامل ردع".

وأكد أن إيران استخدمت فقط ٣٠٪ من قدراتها في الحرب الأخيرة، وقال: "كنا مستعدين لحرب تستمر شهرين. العديد من صواريخنا، بما فيها غير المعلنة، لم تستخدم".

إسبانيا / تتمة

لم تسمح بمرور شحنات أسلحة أمريكية إلى تل أبيب عبر ميناء روتا العسكري بمدينة قادش وقاعدة "مورون دي لا فرونتيرا" الجوية العسكرية في إشبيليا.

وذكرت صحيفة إلبابيس نقلاً عن مصادر في اللجنة الإسبانية-الأمريكية المشتركة التي تدير قاعدتي "روتا" و"مورون دي لا فرونتيرا" حيث يتمركز جنود أمريكيون، أن الطائرات أو السفن الأمريكية المحملة بالأسلحة أو الذخائر أو المعدات العسكرية المتجهة إلى إسرائيل مُنعت من المرور عبر هذه القواعد.

وأشارت الصحيفة إلى أن روتا ومورون دي لا فرونتيرا قاعدتان عسكريتان خاضعتان للسيادة الإسبانية، وأن أي نشاط فيهما يجب أن يحصل بموافقة السلطات الإسبانية.

وذكرت الصحيفة أن الولايات المتحدة ونتيجة للممانعة الإسبانية، استخدمت قاعدة في جزر الأزور التابعة للبرتغال في المحيط الأطلسي لتقديم الدعم اللوجستي أثناء تسليمها ٦ طائرات مقاتلة من طراز "F-٣٥" لإسرائيل في شهري مارس وأبريل الماضيين.

وتعليقاً على ما أوردته صحيفة إلبابيس، قال وزير العدل الإسباني فيليكس بولانيوس في تصريح صحفي، إن "الحكومة الإسبانية على اتصال دائم بالسلطات الأمريكية لمنع وصول الأسلحة المستخدمة ضد الفلسطينيين إلى إسرائيل".

والثلاثاء الماضي، أقرت الحكومة الإسبانية مرسوما ملكيا يفرض حظرا شاملا على تزويد إسرائيل بالأسلحة، تحت إطار عقوبات تحمل اسم "مكافحة الإبادة الجماعية في غزة ودعما للشعب الفلسطيني".

وتشمل العقوبات على إسرائيل "حظر استيراد المنتجات القادمة من المستوطنات غير القانونية في الأراضي الفلسطينية المحتلة والإعلانات الخاصة بهذه المنتجات".

نتنياهو يعتذر/ تتمة

وأوضح البيان أن نتنياهو أبدى أيضا أسفه البالغ لمقتل رجل أمن قطري "دون قصد" خلال الضربة الصاروخية التي استهدفت قيادات من حركة "حماس" داخل الأراضي القطرية.

وأضاف البيت الأبيض أن الرئيس الأمريكي دونالد ترمب شارك في اتصال ثلاثي ضمّ رئيس الوزراء الإسرائيلي ووزير الخارجية القطري، ناقشوا خلاله مقترحا لإنهاء الحرب في غزة، إضافة إلى آفاق تحقيق أمن واستقرار أوسع في منطقة الشرق الأوسط.

وأشار البيان إلى أن رئيس الوزراء القطري رحب بالتصريحات وأكد استعداد قطر لمواصلة

واعتذر عن المساس بسيادة قطر في الهجوم على الدوحة.

بدورها أعلنت وزارة الخارجية القطرية أن نتنياهو قدّم اعتذاره الرسمي عن الهجوم الإسرائيلي الذي استهدف أراضي دولة قطر، وأكد التزامه بعدم تكرار أي انتهاك للسيادة القطرية مستقبلا.

وأوضحت الوزارة في بيان لها أن نتنياهو تعهد لرئيس مجلس الوزراء بعدم تنفيذ أي استهداف جديد للأراضي القطرية، في إطار احترام سيادة الدولة.

من جانبه، أكد الشيخ محمد بن عبد الرحمن آل ثاني الرفض القطري التام والقاطع لأي مساس بسيادة دولة قطر تحت أي ظرف كان، وشدد على أن حماية المواطنين والمقيمين في البلاد تمثل أولوية قصوى للحكومة القطرية.

كما رحب رئيس الوزراء وزير الخارجية بضمانات عدم تكرار الاعتداءات، واعتبر أن هذه التعهدات تمثل خطوة في الاتجاه الصحيح نحو احترام القانون الدولي وسيادة الدول.

نتنياهو: الوقت / تتمة

ما أحبط آمال أعضاء المجلس بضم الضفة الغربية أو أجزاء منها.

ورغم ذلك، خصص نتنياهو وقتا لمناقشة فرصة تطبيق "السيادة" مع قادة وأعضاء مجلس المستوطنات، مؤكدا على ضرورة التعامل مع واقع معقد.

وأفاد مصدر حضر الاجتماع بأن نتنياهو أوضح أن "هذا ليس الوقت المناسب لتطبيق السيادة. تذكرون عهد أوباما، لدينا الآن رئيس متعاطف، وعلينا مواجهة الواقع المعقد"، على ما ذكر الموقع الإلكتروني "واللا".

وأفاد الموقع الإلكتروني "واي نت" أن المناقشات استمرت حوالي ساعتين، حيث شدد نتنياهو على أنه سيناقش مسألة فرض السيادة الإسرائيلية على الضفة مع الرئيس الأمريكي، دون تحديد موعد محدد لتنفيذها، مما أثار قلق قادة وأعضاء مجلس المستوطنات.

وأكد رئيس "مجلس السامرة"، يوسي داغان، أن الاجتماع كان معمقا، لكن أعضاء مجلس المستوطنات "يشاع" خرجوا مُنزعجين من عدم وضوح الخطوات القادمة لتطبيق "السيادة"، مشيرا إلى أن القرار النهائي بيد نتنياهو وحكومته، وليس الولايات المتحدة، رغم دعم ترمب الكبير لإسرائيل.

وأبلغ قادة مجلس المستوطنات نتنياهو بضرورة اغتنام الفرصة النادرة لتطبيق السيادة، مؤكدين أن هناك ضغوطا دولية، خصوصا من جهات تدعم إقامة دولة فلسطينية، تسعى لمنع فرض السيادة على يهودا والسامرة، المسمى التوراتي للضفة الغربية.

واختتم أعضاء مجلس المستوطنات الاجتماع مع نتنياهو بالتأكيد على أنهم سيجتمعون به مجددا لمتابعة الموقف، في حين يبقى قرار فرض "السيادة" أو تأجيله رهينا بتقدير نتنياهو للواقع السياسي الراهن.

"الكلاب" تنهش/ تتمة

عن انتشال عشرات الجثامين بالشوارع بسبب رفض قوات الاحتلال التنسيق معها.

وهناك أيضا عشرات العالقين تحت أنقاض البيوت في عدد من المناطق التي يرفض الاحتلال السماح لفرق الإنقاذ بدخولها، وهو ما أدى لاستشهاد عدد كبير من المصابين في أماكنهم، وفق عفانة.

وبدأت الكلاب الضالة تنهش هذه الجثث المنتشرة في الشوارع، خصوصا في مناطق الصبرة وتل الهوا والشاطئ والشيخ رضوان، التي يقول عفانة إن قوات الاحتلال المتمركزة فيها تطلق النار والقذائف المدفعية على كل من يقترب منها.

وأصبحت طواقم الدفاع المدني تتحرك في عدد محدود جدًا من الشوارع بسبب الانتشار العسكري الإسرائيلي، في حين أغلقت أنقاض الأبراج السكنية التي قُصفت كثيرا من الطرق المؤدية إلى المناطق التي أكد عفانة وجود عالقين فيها، إلى جانب عشرات الجثث المتناثرة في الشوارع منذ أيام.

ورفض الاحتلال ٢٦ طلب تنسيق من أصل ٢٧ تم تقديمها خلال الـ٢٢ يوما الماضية، حسب ما قاله المتحدث باسم الدفاع المدني بالقطاع محمود بصل.

كما رفض الاحتلال أكثر من ٧٠ طلبا للتدخل العاجل في بعض المناطق خلال الساعات الماضية، فيما تحاول طواقم الإسعاف الوصول إلى أماكن العالقين دون تنسيق مسبق، وتكتفي بالتواصل مع الصليب الأحمر أو مكتب الأمم المتحدة للشؤون الإنسانية (أوتشا)، عندما تعتقد أن بإمكانها الوصول لبعض الأحياء.

بريطانيا:/ تتمة

واللحظة لا يجب أن تضيع، فالوقت من أجل السلام هو الآن"، في إشارة إلى تفاقم الكارثة الإنسانية في غزة جراء الحصار والدمار الواسع.

وأكدت أن المدنيين "لا ينبغي أن يعيشوا يومًا آخر في الخوف والجوع"، مضيفة أن "الرهائن أيضًا لا يجب أن يقضوا يومًا آخر في ظلام الأسر"، داعية إلى التحرك الفوري لوقف المأساة.

وجددت كوبر دعمها للاعتراف بدولة فلسطينية باعتباره حقًا غير قابل للتصرف، مشيرة إلى أن هذا الاعتراف يجب أن يكون حافزًا للدبلوماسية العاجلة وجهود بناء السلام، وليس بديلًا عنها.

وأوضحت أن انضمام بريطانيا وفرنسا وكندا وأستراليا والبرتغال إلى أكثر من ١٥٠ دولة اعترفت رسميًا بفلسطين يمثل "جزءًا من عملية دولية بالغة الأهمية"، معتبرة أن "حل الدولتين هو الطريق الوحيد لتحقيق السلام".

الجمعية العامة/ تتمة

بشكل عاجل وحمايتها لضمان وصول المساعدات إلى المدنيين.

وقالت أناند إن "حل الدولتين يتآكل بفعل التوسع الاستيطاني"، مشددة على أن اعتراف كندا بدولة فلسطين الأسبوع الماضي يعكس سياسة أوتاوا الواضحة في إعلاء حق الشعب الفلسطيني في تقرير المصير وتحقيق مستقبل يعيش فيه الفلسطينيون والإسرائيليون جنباً إلى جنب في أمن وسلام.

وأضافت أن كندا تدعم جهود الشركاء الإقليميين لوقف إطلاق النار والمساهمة في الجهود الدولية الرامية إلى إنهاء الحرب، مؤكدة استمرار بلادها في تعزيز قدرات السلطة الفلسطينية بالتعاون مع الشركاء الإقليميين.

إصابة خطيرة / تتمة

من دون الإدلاء بالمزيد من التفاصيل حول أسباب وخلفية وقوع الانفجار.

وأوردت تقارير إسرائيلية، أن الجيش يحقق في ما إذا كان الانفجار ناجما عن لغم قديم كان مزروعا بالأرض، مشيرا في الوقت نفسه إلى أنه يقوم بفحص كافة الاحتمالات.

يأتي ذلك فيما تتواصل العمليات والتوغلات الإسرائيلية داخل أراضي جنوب سوريا، إذ تقوم القوات بمداهمات لبلدات ومنازل وتنفيذ اعتقالات واعتداءات، ما أوقع العديد من الشهداء والجرحى.

وتواصل إسرائيل منذ الإطاحة بنظام بشار الأسد في ٨ كانون الأول ٢٠٢٤، انتهاك السيادة السورية عبر التوغلات والقصف وتوسيع نطاق سيطرتها في الجنوب، بالإضافة إلى تنفيذ هجمات تستهدف القدرات العسكرية السورية.

وفي الأثناء، أجرت إسرائيل محادثات مباشرة مع سوريا بوساطة واشنطن، من أجل التوصل إلى اتفاق أمني يهدف إلى نزع السلاح في جنوب سورية.

وذكرت أربعة مصادر، مؤخرا، أن جهود التوصل إلى اتفاق أمني بين دمشق وتل أبيب تعثرت في اللحظات الأخيرة بسبب مطلق إسرائيل السماح لها بإقامة "ممر إنساني" إلى محافظة السويداء جنوبي سوريا.

شهيد ومصابان/ تتمة

وبحسب الوكالة الوطنية للإعلام اللبنانية، فقد استهدفت غارة إسرائيلية بلدة سحمر في منطقة البقاع، حيث أصابت حفارة في منطقة الشميسة، ما أدى إلى استشهاد سائقها.

وفي الجنوب، أصيب مواطنان بجروح جرّاء غارة نفذتها طائرة مسيّرة على الطريق العام في بلدة عيترون.

وأفادت الوكالة بأن طائرات مسيّرة حلقت على علو منخفض وبشكل متواصل فوق بلدات الغسانية وكوثرية السياد والخرطوم، ما أثار حالة من القلق في صفوف الأهالي.

مقتل وجرح / تتمه

(غربي مدينة غزة) وسط تحليق مكثف للمُسيرات والمروحيات.

وقالت إن مروحيات إسرائيلية تطلق النار باتجاه موقع الاشتباكات.

ومساء أمس قال المتحدث باسم جيش الاحتلال إن ٥ جنود أصيبوا بجروح خطيرة خلال معارك في شمال قطاع غزة.

وأضاف المتحدث باسم الجيش أن المصابين ضابط طبي، وضابط مدرعات، وثلاثة مقاتلين من الكتيبة ٨٢، تم إجلاؤهم لتلقي العلاج في المستشفى.

"أونروا":/ تتمة

المساعدات الإنسانية".

وتبلغ مساحة محافظة غزة ٧٤,٦ كيلو مترا مربعا، وتسيطر إسرائيل على غالبيتها العظمى وتتوسع تدريجيا فيها بهدف احتلالها بشكل كامل، وفق خطة أعلنتها الحكومة الإسرائيلية في آب الماضي.

دعوى ضد / تتمة

في القانون العام رغم أنه لم يُكمل سنته الدراسية الثانية.

وشهدت فرنسا في العقد الأول من القرن الحادي والعشرين إصلاحا أكاديميا للتكيف مع المعايير الأوروبية على صعيد التحصيل الجامعي (شهادات البكالوريوس والماجستير والدكتوراه). وأدى هذا الإصلاح إلى إلغاء درجة الماجستير maitrise (أربع سنوات بعد شهادة الثانوية العامة) ودبلوم الدراسات العليا في العلوم التطبيقية DEA أو دبلوم الدراسات العليا في العلوم الاجتماعية DESS (خمس سنوات بعد شهادة الثانوية العامة).

وأدخل النظام الجديد، من بين أمور أخرى، درجة الماجستير سنة أولى (بكالوريوس +٤ سنوات) ودرجة الماجستير سنة ثانية (بكالوريوس +٥ سنوات).

في منتصف أيلول كشف موقع "ميديا بارت" الإخباري الفرنسي أن سيباستيان لوكورنو لم يكن حاصلا على درجة الماجستير التي يستغرق إكمالها عامين، خلافا لما كان يدعيه على صفحته على موقع وزارة الجيوش الفرنسية عندما كان لا يزال يشغل ذلك المنصب، أو على صفحته على شبكة التواصل الاجتماعي "لينكد إن"، أو في عرضه التقديمي في مؤتمر جامعي.

وعندما سُئل لوكورنو عن الأمر من جانب صحيفة "لو باريزيان" اليومية، أجاب بأنه "صادق على درجة الماجستير في القانون، وبالتالي على درجة الماجستير في السنة الأولى". وأضاف "شعرتُ في هذا الجدل الزائف بنوع من الازدراء الاجتماعي".

وفي الشكوى يتهم الاتحاد الوزير بمحاولة "إيهام الناس أنه حاصل على درجة الماجستير في القانون العام" و"استخدامه عمدا شهادة لا يحملها".

وقال محامي نقابة "سنابِن" الفرنسية فنسان برينغارت أمس، إن "عضوية الحكومة لا تتطلب شهادة جامعية، وعدم حيازة شهادة الماجستير لا يُعدّ دليلا على عدم الكفاءة".

وأضاف "مع ذلك، من المرجح أن يُقوّض غياب الشفافية بشأن مستوى التعليم الذي يحصل عليه وزير في الحكومة صدقية شهادات الجامعات الحكومية الفرنسية، كما يمس بمبدأ المساواة الجمهورية، وبشرف الباحثين الأكاديميين، وبشكل أعم، بمهمة الخدمة العامة الموكلة إلى مؤسسات التعليم العالي".

وبات سيباستيان لوكورنو يشير عبر موقعه الإلكتروني الرسمي إلى أنه تابع "دراسات في القانون في جامعة باريس ٢ بانتيون أساس"، من دون تقديم مزيد من التفاصيل. وعلى موقع "لينكد إن"، ضمن قسم التحصيل العلمي، يلفت لوكورنو إلى أنه حائز "شهادة ماجستير في القانون العام، ٢٠٠٥-٢٠٠٨"، في جامعة بانتيون أساس.

ترمب يلتقي/ تتمة

من دون مصادقة الكونغرس على تشريع يضمن تمويل عمل الإدارات الفدرالية قبل منتصف ليل الثلاثاء، ستواجه الحكومة إغلاقا من شأنه أن يغرق واشنطن في أزمة سياسية جديدة.

الإغلاق سيوقف العمليات غير الأساسية وسيترك مئات الآلاف من الموظفين المدنيين موقتا بدون أجر، وسيعطل دفع العديد من منافع شبكة الأمان الاجتماعي.

عادة ما يسعى الجمهوريون والديمقراطيين على السواء لتجنّب هذه الإغلاقات، مع تحميل كل حزب المسؤولية للطرف الآخر.

ولكن مع بقاء نحو ٣٦ ساعة، يصر كل من الحزبين على موقفه مع تزايد مخاطر الإغلاق.

ويلوّح البيت الأبيض بفصل أعداد كبيرة من الموظفين المدنيين، بدلا من المقاربة المعتادة المتمثلة بتعليق رواتبهم حتى يتم التوصل إلى اتفاق.

واقترح الجمهوريون تمديد التمويل الحالي حتى أواخر تشرين الثاني، بانتظار إجراء مفاوضات بشأن خطة إنفاق أطول أمدا.

لكن الديمقراطيين الذين لا يتمتعون بغالبية في أي من مجلسي الكونغرس (النواب والشيوخ)، يحاولون انتزاع بعض التنازلات.

ويسعى الحزب لاستعادة تمويل بمئات مليارات من الدولارات لقطاع الرعاية الصحية، خصوصا في برنامج الضمان الصحي الخاص "أوباما كير" للأسر المحدودة الدخل والذي تخطط إدارة ترمب لإلغائه بموجب مشروع الميزانية الذي تمت المصادقة عليه في تموز.

أسطول الصمود:
نحن على بُعد ٣ أيام من غزة

غزة- أعلن أسطول "الصمود" العالمي لكسر الحصار الإسرائيلي، أمس الإثنين، أنه بات على بُعد ثلاثة أو أربعة أيام من قطاع غزة، وبدخل خلال يومين "المنطقة عالية المخاطر".

وقال أسطول "الصمود" المغاربي، وهو عضو بالأسطول العالمي عبر منصة "فيسبوك" : "سفننا تبعد فقط ٣٦٦ ميلا بحريًا (٥٨٩ كلم) عن غزة، مع وصول متوقّع خلال ٣ إلى ٤ أيام".

وأضاف أن "أسطول الصمود العالمي يتوسع، وبات يضم ٤٤ سفينة بعد انضمام قاربين جديدين في طريقهما للّحاق بنا" ، متابعًا أنه "خلال يومين فقط ، سيدخل الأسطول إلى المنطقة عالية المخاطر".

وتابع "عزيمتنا راسخة، لكن هذه اللحظة تتطلب أقصى درجات اليقظة والتضامن العالمي"، مضيفًا "انضموا إلينا. أوقفوا الإبادة. أبقوا أنظاركم نحو غزة".

والجمعة الماضي، أعلن أسطول الصمود المغاربي أن طائرات عسكرية مجهولة حلقت فوق سفنه للمرة الثانية خلال أسبوع أثناء وجوده في المياه الإقليمية اليونانية.

ومنذ أيام تبحر عشرات السفن نحو غزة، محملةً بمساعدات إنسانية، ولاسيما مستلزمات طبية، في محاولة لكسر الحصار الإسرائيلي.

وعلى متن هذه السفن يوجد أكثر من ٥٠٠ متضامن مدني من ٤٠ دولة من عدة قارات.

وتُعد هذه المرة الأولى التي تُبحر فيها عشرات السفن مجتمعة نحو غزة، التي يقطنها نحو ٢,٤ مليون فلسطيني، وتحاصرها "إسرائيل" منذ نحو ١٨ عامًا.

"حماس" تتسلم

بأن قطر ومصر سلمتا وفد حركة "حماس" المفاوض خطة الرئيس ترمب بشأن إنهاء الحرب.

وأضاف المصدر بأن الحركة وعدت الوسطاء بدراسة المقترح بكل مسؤولية.

وكان الرئيس الأمريكي أعلن في وقت سابق أمس في مؤتمر صحفي مشترك بالبيت الأبيض مع رئيس الحكومة الإسرائيلية، بنيامين نتنياهو، عن خطته لاتفاق محتمل يشمل وقف الحرب على غزة وصفقة تبادل أسرى.

مجلس الأمن / تتمة

الصادر عام ٢٠١٦، الذي يدعو إسرائيل إلى الوقف الفوري والكامل لكل الأنشطة الاستيطانية، مؤكدا في الوقت نفسه استمرار تسارع وتيرة الاستيطان.

وخلال إحاطته، استعرض الأكبروف تقرير الأمين العام للأمم المتحدة حول تطبيق القرار وملاحظاته بهذا الشأن، موضحا أن توسع الاستيطان مستمر في التسارع، إلى جانب انتشار البؤر الاستيطانية وخطوات الكنيست الإسرائيلية لتعزيز ضم الضفة الغربية.

وأكد المسؤول الأممي عدم قانونية المستوطنات الإسرائيلية، وأنها تشكل انتهاكا صارخا للقانون الدولي وقرارات الأمم المتحدة، وقال "إنها تقلص بشكل منهجي مساحة الدولة الفلسطينية، وترسخ بشكل أكبر الاحتلال الإسرائيلي غير القانوني".

ونقل الأكبروف عن الأمين العام للأمم المتحدة تحذيره من المضي قدما في خطة E1، واصفاً إياها بأنها تطور كارثي، إذ ستؤدي عمليا إلى فصل شمال الضفة الغربية عن جنوبها، ما يقوض تواصل الدولة الفلسطينية ذات السيادة ويزيد خطر التهجير القسري ويؤجج التوترات.

بدوره، أعرب ممثل الاتحاد الروسي، في إشارة إلى التقرير، عن الأسف لغياب "أسباب تدعو إلى التفاؤل"، مؤكدا أن القرار ٢٣٣٤ (٢٠١٦) لا يتم تنفيذه فحسب، بل يتم "انتهاكه بشكل صارخ". واستشهد بإعلان إسرائيل في منتصف آب الماضي إحياء خطة لبناء مستوطنات في منطقة E1، مشيرًا إلى أن ذلك يُعرّض آفاق حل الدولتين للخطر.

من ناحيته، قال مندوب سيراليون إن المجتمع الدولي يجب أن يتحمل مسؤولياته المشتركة، وأن تكون قرارات مجلس الأمن أكثر من مجرد حبر على ورق، لتصبح أدوات فعالة للسلم وحماية المدنيين.

وأضاف أن الزخم الدولي الحالي لحل الدولتين يجب أن يواكبه تطبيق أحكام القرار ٢٣٣٤، مشيراً إلى أن الخسائر بين المدنيين في غزة والضفة تستمر بشكل يومي، مع انتهاكات صارخة للقانون الدولي، خاصة التهجير في غزة وتصعيد عنف المستوطنين والكارثة الإنسانية هناك، مؤكدا أن هذا الواقع غير مقبول ويزيد من المعاناة ويقوض فرص السلام.

من جانبه، قال مندوب الصين إن الاجتماع الأخير بشأن حل الدولتين وجه رسالة واضحة للمجتمع الدولي بضرورة إنهاء القتل ووضع حد للعنف، مؤكدا أن هذا الحد الأدنى مطلوب للضمير الإنساني والأخلاقي.

كما دعا الدول ذات النفوذ على إسرائيل إلى اتخاذ إجراءات عاجلة لوقف العنف في الضفة الغربية ووقف الاستيطان وعنف المستوطنين، مؤكدا أن هذه السياسات تقوض حل الدولتين وتهدد الاستقرار في الشرق الأوسط.

وقالت مندوبة بريطانيا إن الحكومة الإسرائيلية تواصل خنق الاقتصاد الفلسطيني وزعزعة استقرار السلطة، داعية إلى الإفراج عن الإيرادات المحتجزة وتسهيل التحويلات المالية للفلسطينيين، ووقف التوسع بالمستوطنات غير القانونية، بما في ذلك خطة E1 .

وشددت على أن ضم الضفة الغربية لا يمكن السماح به، وأن الأزمة الإنسانية في غزة غير محتملة، ودعت إلى وقف إطلاق النار فوراً وتوفير مساعدات إنسانية كبيرة للقطاع.

من جانبها قالت مندوبة الدنمارك إن على إسرائيل الإفراج عن العائدات الخاصة بالسلطة، مشيرة إلى أن الأسبوع المقبل يوافق الذكرى الثانية للحرب على غزة، والتي يجب وقفها ووضع حد لمعاناة المدنيين.

من جانبه قال مندوب فرنسا إن إقرار إسرائيل لمشروع E1 الاستيطاني في القدس الشرقية سيفصل الضفة الغربية إلى جزئين، وهو ضربة قاسية لحل الدولتين، داعيا إسرائيل إلى التراجع عن هذه الخطة ووقف هجمات المستوطنين وحماية المدنيين.

وأكد استعداد فرنسا لزيادة الضغط على إسرائيل لوقف الحرب في غزة، مشيرا إلى أن مؤتمر السلام في نيويورك، الذي ترأسته فرنسا والسعودية، يمثل بارقة أمل ويعزز الزخم السياسي لحل الدولتين وضمان السلام والأمن لجميع الأطراف.

سلوفينيا

وقال ممثل سلوفينيا إن السلطة الفلسطينية شريك أساسي في السلام، مؤكداً دعم بلاده لعملية الإصلاح الجارية، وحذر من الأزمة المالية التي تواجه السلطة الفلسطينية، داعيا إسرائيل إلى وقف حجز العائدات.

كما أعرب مندوب كوريا الجنوبية عن قلق بلاده العميق إزاء استمرار الحرب في قطاع غزة، وشدد على ضرورة توقف إسرائيل عن "العمليات العسكرية" في غزة والقيام بدورها كقوة قائمة بالاحتلال، مع تمكين المنظمات الإنسانية من إيصال المساعدات للمتضررين.

إلى ذلك أشار مندوب الجزائر إلى أن الاحتلال الإسرائيلي للأرض الفلسطينية يشكل انتهاكا صارخا للقانون الدولي ويهدد استقرار المنطقة، مضيفا أن الانتهاكات المستمرة تشمل الاستيطان والعنف المستمر ضد المدنيين.

وقال إن المجتمع الدولي يجب أن يتحمل مسؤولياته لاتخاذ إجراءات عاجلة لحماية المدنيين وتقديم المساعدات الإنسانية.

بدوره

www.alquds.com
/alqudsnewspaper

القُدس

القُدس - الثلاثاء 30 أيلول 2025 / 9 / Tuesday 30

وجهة نظر

لم نرَ «الهولوكوست» ورأيناه في غزة

مأمون فندي*

لا شكّ أنّ سؤالَ الأخلاق في العلاقات الدولية أمرٌ مهمّ، وسيزداد أهميةً كلما تمكّن الناسُ من متابعة الأحداث من خلال السوشيال ميديا وما بعدَها. ربّما لو نظر أحدُنا إلى المستقبل إلى مدى نصفِ قرنٍ إلى الأمام مثلاً، سيكون توثيقُ الأحداث أكثر دقة، ويصعب إنكار ممارسة أعمال منافية للأخلاق الإنسانية مثل الإبادة والتطهير العرقي الذي تمارسه إسرائيلُ على الفلسطينيين اليوم.

لم يرَ العالم «الهولوكوست» الذي حدث لليهود في ألمانيا ومحارق بولندا، لكنّ التاريخَ سجّل هذه السقطة الإنسانية في مستنقع العنف البدائي، وأدّى هذا الحدث الكبير والمروع لما نعرفه الآن باتفاقية منع جريمة الإبادة الجماعية (Genocide Convention) عام ١٩٤٨، التي دخلت حيز التنفيذ عام ١٩٥١.

المحرقة، التي عُرفت لاحقاً باسم «الهولوكوست»، كشفت للعالم مدى وحشية الإبادة الجماعية، ودفعت إلى التفكير في وضع قانون دولي لمنع تكرارها، لكنّها للأسف تتكرّر اليوم وعلى يد أبناء الناجين من المحرقة وأحفادهم، تتكرّر في غزة، مع فارق أساسي وهو أنّ كلّ شيء موثق بالصوت والصورة.

فهل سيقدم العالم المتحضر اليوم على حوار جاد وجديد عن الإبادة في غزة؟ وهل سيؤدي ذلك إلى تغليظ العقوبات أو مراجعة اتفاقية الإبادة السابقة؟ نحن الآن أمام نوعٍ جديدٍ من الإبادة، موثق وعلني، يمارَس أمام أعين العالم، وتشارك في تغطيته مئاتُ القنوات ووسائل

> وهنا يبرز سؤال جوهري: هل فقدت الإنسانية معناها في عالم تحكمه المصالح؟ وهل تحولت الأخلاق إلى ترفٍ فكري لا مكان له في العلاقات الدولية؟ ما معنى أن تعقد الأمم المتحدة جلسات متكررة، وأن تخرج المنظمات الحقوقية ببيانات استنكار، بينما تستمر آلة القتل في عملها بلا توقف؟

الإعلام، ومع ذلك لا يتحرّك ضميرُ العالم بالشكل الذي يليق بالكارثة، كما تحرّك بعد الحرب العالمية الثانية.

إنّ ما نشهده اليوم في غزة ليس مجرد حرب أو عملية عسكرية، بل هو تفكيك منظم لبنية مجتمع بأكمله: قتل جماعي، تجويع، حصار، تدمير للبنية التحتية، استهداف للمستشفيات والمدارس ومخيمات اللاجئين. إنّها ليست حرباً على فصيل مسلح كما تدّعي إسرائيل، بل حرب على فكرة الوجود الفلسطيني ذاته. هذا هو جوهر الإبادة كما عرّفتها اتفاقية ١٩٤٨: «أفعال ترتكب بقصد تدمير جماعة قومية أو إثنية أو دينية بشكل كلي أو جزئي». فهل ثمة وصف أدق لما يحدث في غزة اليوم؟

في زمن «الهولوكوست»، لم يكن العالم يملك وسائل الإعلام الحديثة ولا الكاميرات التي توثق الجرائم في حينها، فالكثير من الفظائع لم تُكتشف إلا بعد التحرير وسقوط النظام النازي. أمّا اليوم، فكل شيء يُعرض لحظة بلحظة أمام ملايين الشاشات. ومع ذلك، لا يبدو أنّ توثيق الجرائم كافٍ لإيقاظ الضمير الإنساني، أو تحريك إرادة دولية حقيقية لوقف المذبحة.

وهنا يبرز سؤال جوهري: هل فقدت الإنسانية معناها في عالم تحكمه المصالح؟ وهل تحولت الأخلاق إلى ترفٍ فكري لا مكان له في العلاقات الدولية؟ ما معنى أن تعقد الأمم المتحدة جلسات متكررة، وأن تخرج المنظمات الحقوقية ببيانات استنكار، بينما تستمر آلة القتل في عملها بلا توقف؟

الازدواجية الأخلاقية في النظام الدولي اليوم أصبحت فاضحة. فالعالم الذي شرّع قوانين بعد «الهولوكوست» لمنع تكرار الإبادة الجماعية هو نفسه الذي يصمت أمام إبادة تُبثّ مباشرة على الهواء. يبدو أن القانون الدولي لم يُكتب لحماية الضعفاء، بل لخدمة الأقوياء. فحين يكون القاتل حليفاً استراتيجياً، تتغير القواعد ويُعاد تفسير النصوص، وتُعطّل القرارات، وتُبرّر الجرائم باسم «حق الدفاع عن النفس».

ما يحدث في غزة اليوم اختبار حقيقي ليس فقط للقانون الدولي، بل لضمير الإنسانية جمعاء. فإما أن يثبت العالم أنه تعلم من دروس التاريخ، وأنه قادر على مواجهة الظلم مهما كان مصدره، أو أن يسقط مرة أخرى في فخ الازدواجية والنفاق الأخلاقي. فالتاريخ لا يرحم، وسيكتب يوماً أن الإنسانية رأت الإبادة بالصوت والصورة، لكنها لم تحرّك ساكناً بما يليق بالحدث.

من المهم أن ندرك أن الصمت اليوم جريمة بحد ذاته. فحين تسكت الحكومات والمؤسسات الدولية، يبقى صوت الشعوب هو الأمل الأخير. وهذا ما نراه في المظاهرات العالمية التي تخرج تنديداً بالعدوان، وفي الحملات التي يقودها ناشطون من كل الجنسيات دفاعاً عن الحق الفلسطيني. هذه الأصوات ربما لن توقف الحرب اليوم، لكنها تضع الأساس لعالم جديد لا تقوده الرواية الرسمية بل الوعي الجمعي الإنساني.

قد لا يوقف هذا الجيل الإبادة، لكنه سيحاكمها في الذاكرة. كما حُوكم النازيون بعد «الهولوكوست»، سيأتي يوم تُعرض فيه جرائم غزة أمام محكمة الضمير والتاريخ. فالفارق بين الأمس واليوم أن كل شيء موثق، ولا يمكن لأي جهة أن تدّعي الجهل أو تنكر ما حدث.

إن ما يجري في غزة يجب أن يدفع العالم لإعادة التفكير في منظومة القيم والقوانين التي تحكمه. فربما تكون الحاجة اليوم إلى «اتفاقية غزة» جديدة، تُعيد تعريف الإبادة الجماعية بما يتناسب مع واقع التكنولوجيا الحديثة وتوثيق الجرائم في زمن الإعلام الرقمي. لم تعد الإبادة مجرد أفعال تُمارس في الظل، بل مشاهد تُبثّ في وضح النهار، ومع ذلك لا تجد من يوقفها.

إن الإنسانية التي لم ترَ «الهولوكوست» رأته اليوم في غزة. فهل ستتعلّم هذه المرة، أم سننتظر محرقة جديدة لنكتب بعدها اتفاقية جديدة؟

لكن، ها هو العالم بدأ في الإفاقة بعد هذه المذابح الإسرائيلية المروّعة، فها هي دول العالم توالي الاعتراف بالدولة الفلسطينية نكاية في الهمجية الإسرائيلية والأفعال الشنيعة التي يمارسها الإسرائيليون في قطاع غزة والضفة الغربية.

*أستاذ العلوم السياسية بجامعة جورجتاون سابقاً
عن "الشرق الأوسط"

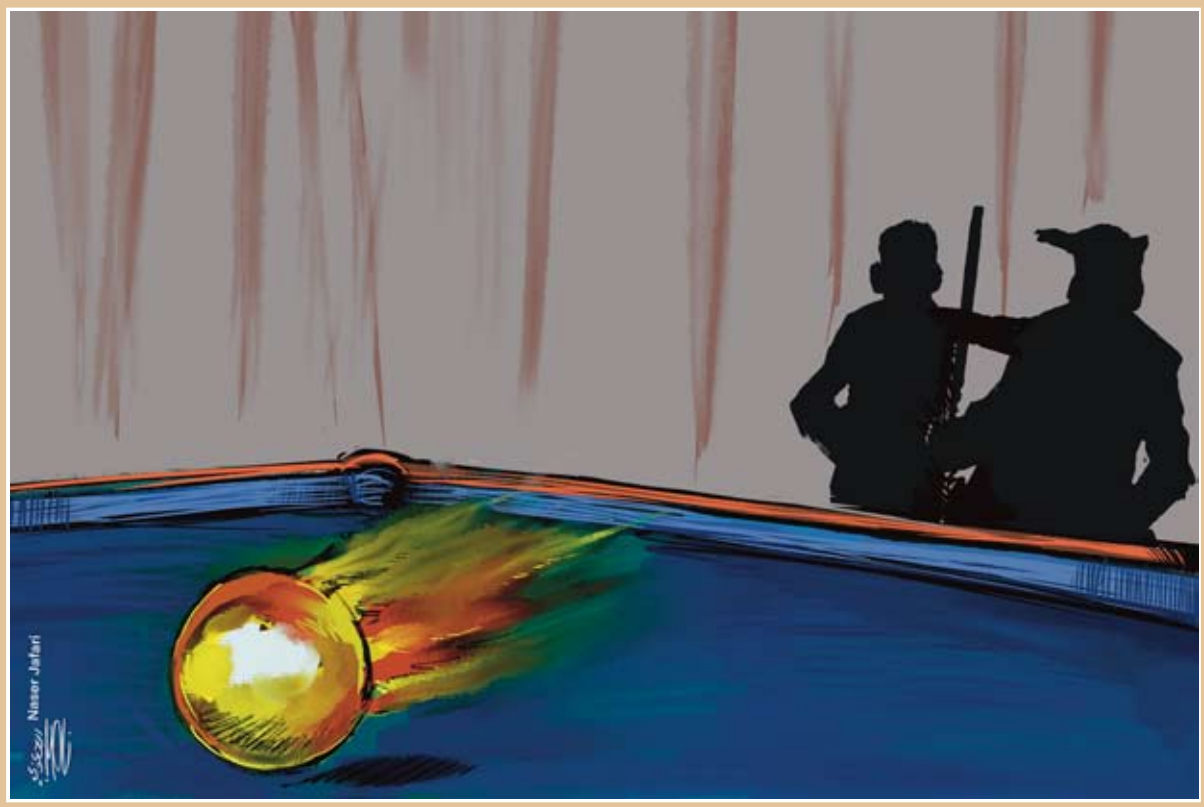

أكدت لـ" القُدس " ضرورة الحفاظ على حضور فلسطين وتفوقها في المسابقات الدولية

لميس عساف تفوز بالمرتبة الرابعة في بطولة كأس العالم للتجميل

رام الله - خاص بـ"القدس"- حصدت الشابة لميس عساف من رام الله جائزة دولية في واحدة من أهم منصات التجميل في العالم، لتسجل حضوراً لافتاً باسم فلسطين، وتحصد المرتبة الرابعة عالمياً في بطولة كأس العالم للتجميل، التي أقيمت في العاصمة الفرنسية باريس، ما بين ١٣- ١٥ أيلول الحالي، وتوجت بالجائزة في حفل لاختيار الفائزين في الخامس عشر من الشهر الجاري.

هذا الإنجاز لم يكن وليد المصادفة، بل ثمرة أعوام من التدريب والطموح والإصرار، كما تقول عساف في حديثها مع صحيفة "القدس".

ليس ليست فقط خبيرة تجميل ومدرّبة عناية بالبشرة، بل تحمل أيضاً صفة "حكم دولي" في بطولة كأس العالم للتجميل، وهي عضو في المنتخب الفلسطيني للتجميل، ومثّلت فلسطين في هذه البطولة للمرة الثانية على التوالي.

وأكدت لميس عساف أن مشاركتها بالبطولة، وهي المرأة العربية الوحيدة، جاءت عبر المنتخب الفلسطيني تحت مظلة الاتحاد العالمي للتزيين (OMC)، حيث شهدت البطولة تنافساً بين ٤٥ دولة من مختلف القارات.

وقبل خوض المنافسات، التحقت لميس بمعسكر تدريبي مكثف مع المنتخب الفرنسي استمر أسبوعاً كاملاً، تلقت خلاله تدريباً على التسريحات والصبغات وفق المعايير الدولية المعتمدة في البطولة.

ووسط فريق عالمي وخبرات كبيرة، خاضت لميس المنافسة بروح عالية، ونجحت في حصد المرتبة الرابعة عالمياً، إلى جانب حصولها على شهادات دولية وشهادة تحكيم معتمدة.

ووصفت لميس التجربة بأنها مليئة بالتحدي على المستويين المهني والمادي، وقالت: "كانت المشاركة مكلفة جداً، والضغط النفسي والبدني كان كبيراً، لكن الفائدة المهنية والخبرة التي اكتسبناها جعلت كل التعب مجدياً".

وتؤكد لميس أن المنافسة كانت قوية، لكن "رفع اسم فلسطين في هذا المحفل كان أكبر دافع للاستمرار وتحقيق نتيجة مشرّفة".

طموح لميس لا يتوقف عند المشاركة أو الحصول على ترتيب متقدم؛ فهي تطمح إلى الوصول إلى منصة التتويج الأولى وحصد كأس العالم باسم فلسطين، والاستمرار في تمثيل بلدها في البطولات المقبلة.

وتقول لميس: "أريد أن نحافظ على حضور فلسطين في هذه البطولة، وأن أكون جزءاً من هذا التمثيل لسنوات مقبلة".

ولا ترى لميس أن الإنجاز شخصي فقط، بل تعتبره مسؤولية مهنية ورسالة تسعى إلى نقلها إلى طلابها والجيل الجديد من المهتمين بمجال التجميل.

وتقول لميس: "أطمح إلى تطوير قدراتي بشكل مستمر، وإعادة نقل الخبرة إلى بلدي وكل من يعمل في هذا المجال".

ووجهت لميس الشكر للمنتخب الفلسطيني للتجميل الذي أتاح لها فرصة الانضمام والمشاركة وتمثيل فلسطين.

وقالت: "إن الثقة التي حصلت عليها كانت بوابة لتطوير نفسي شخصياً، وفتحت لي آفاقاً جديدة في مهنتي"، مؤكدة أن ما تحقق هو بداية لطريق أطول تطمح أن يتوج بكأس العالم للتجميل باسم فلسطين.

روبوتات تمشي على الماء لاستكشاف الفيضانات

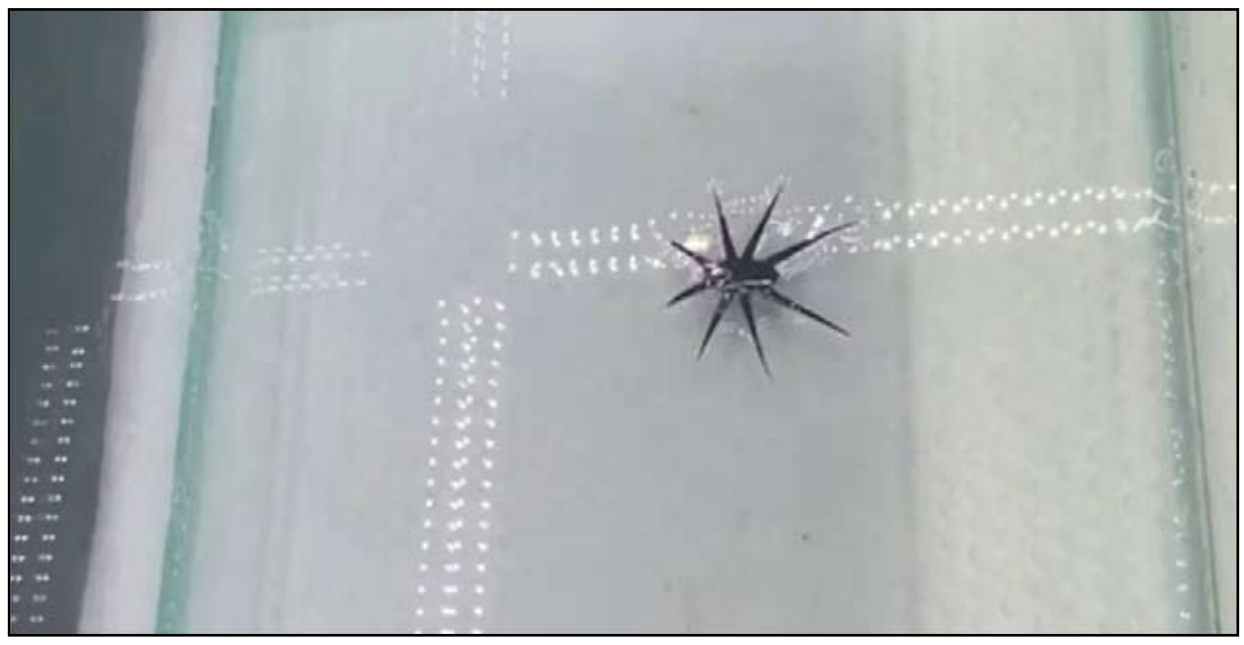

فيرجينيا- نجح فريق من كلية الهندسة والعلوم التطبيقية بجامعة فيرجينيا الأميركية في تطوير تقنية مبتكرة لبناء روبوتات لينة قادرة على السير فوق سطح الماء.

وأوضح الباحثون أن التقنية تمهّد الطريق لاستخدام تلك الروبوتات مستقبلاً في مهام حيوية مثل مراقبة التلوث البيئي، وجمع عينات المياه، واستكشاف المناطق المغمورة بالفيضانات التي يصعب على البشر الوصول إليها، ونُشرت النتائج، الاثنين، بدورية «Science Advances».

والروبوتات اللينة هي جيل جديد من الروبوتات المصنوعة من مواد مرنة تشبه المطاط أو البوليمرات، مما يمنحها قدرة أكبر على التكيف مع البيئات المختلفة مقارنةً بالروبوتات التقليدية الصلبة. وتتميز بخفتها وأمانها وسهولة حركتها، مما يجعلها مثالية للاستخدام في مجالات دقيقة مثل الرعاية الصحية، والاستشعار البيئي، واستكشاف المناطق الخطرة.

واستلهم الفريق تصميم الروبوتات الجديدة من العناكب المائية التي تستطيع السير بخفة فوق سطح الماء بفضل أرجلها الطويلة والمرنة. وقد حاول الباحثون محاكاة هذه الآلية الطبيعية عبر تطوير تقنية تصنيع مبتكرة أطلقوا عليها اسم (HydroSpread)، وهي الأولى من نوعها في مجال الروبوتات اللينة.

في السابق، كان لا بد من تصنيع الأغشية الرقيقة والمرنة المستخدمة في الروبوتات اللينة على أسطح صلبة مثل الزجاج، ثم نقلها بعناية إلى الماء، وهي عملية دقيقة وغالباً ما كانت تؤدي إلى تمزق الأغشية.

أما التقنية الجديدة فقد تجاوزت هذه العقبة باستخدام سطح السائل نفسه كمنصة عمل. فعند وضع قطرات من البوليمر السائل على الماء، تنتشر طبيعياً لتشكّل أغشية فائقة الرقة ومتجانسة، ثم يُستخدم شعاع ليزر مضبوط بدقة لنقش هذه الأغشية في أشكال وأنماط معقدة مثل الدوائر أو الشرائط.

وباستخدام هذه الطريقة، ابتكر الباحثون نموذجين أوليين للروبوتات، هما «HydroFlexor» الذي يسبح على سطح الماء بحركات تشبه الزعانف، و«HydroBuckler» الذي يسير إلى الأمام عبر أرجل تنثني بطريقة مستوحاة من حركة الحشرات المائية.

وفي المختبر، جرى تشغيل النماذج باستخدام مصدر حرارة يعمل بالأشعة تحت الحمراء، حيث تؤدي حرارة الضوء إلى انحناء أو انبعاج طبقات الغشاء، مما يولّد حركات السير أو التجديف على سطح الماء. كما تمكن الباحثون من التحكم في سرعة الروبوتات وتغيير اتجاهها عبر تشغيل ووقف الحرارة بشكل متكرر.

ووفق الباحثين، فإن فوائد هذه التقنية لا تقتصر على الروبوتات اللينة فحسب، إذ إنها تبسّط عملية تشكيل الأغشية الرقيقة الحساسة دون إتلافها، مما يفتح الباب أمام ابتكارات جديدة مثل المستشعرات الطبية القابلة للارتداء، والإلكترونيات المرنة، وأجهزة المراقبة البيئية، وهي أدوات يجب أن تكون رقيقة، ولينة، ومتينة في آن واحد، خصوصاً في البيئات التي لا تصلح فيها المواد الصلبة التقليدية.

من المنفى

تضليل أميركي مقصود

حمادة فراعنة

الرئيس ترامب بين نارين، وطرفين متناقضين في المصالح والتطلعات، ويفترض أن طرفي الصراع والخلاف والتفاوض، أصدقاء وحلفاء للولايات المتحدة:

المستعمرة الإسرائيلية من طرف، والبلدان العربية والإسلامية الثمانية من طرف آخر: خمسة من العرب، قادة قطر، الأردن، مصر، الإمارات، السعودية، وقادة ثلاثة بلدان اسلامية تركيا، إندونيسيا، الباكستان.

المستعمرة لها نفوذ داخل الولايات المتحدة تشكل القاعدة الانتخابية للحزب الجمهوري وللرئيس ترامب، يتجاوزوا الثلاثين مليون ناخب من المسيحيين الانجيليكيين الصهيونيين، إضافة إلى الفريق الذي يعمل مع ترامب من مؤيدي المستعمرة والداعمين لها.

قادة البلدان العربية والإسلامية يدعمون فلسطين وحق شعبها بالحرية والاستقلال، إضافة إلى التحولات في مواقف البلدان الأوروبية الأساسية: بريطانيا، فرنسا، إسبانيا، البرتغال، بلجيكا،

> قادة البلدان العربية والإسلامية يدعمون فلسطين وحق شعبها بالحرية والاستقلال، إضافة إلى التحولات في مواقف البلدان الأوروبية الأساسية: بريطانيا، فرنسا، إسبانيا، البرتغال، بلجيكا، إيطاليا، والدول الاسكندنافية، الذين اعترفوا بدولة فلسطين باستثناء ألمانيا

إيطاليا، والدول الاسكندنافية، الذين اعترفوا بدولة فلسطين باستثناء ألمانيا، حيث تحولت أوروبا إلى رافعة نحو الحل المتوازن بين المستعمرة وفلسطين.

معطيات معركة غزة لم تحسم نتائجها لصالح أحد طرفي الصراع: الإسرائيلي أخفق وفشل في تحقيق أهداف الحرب العدوانية، ولكنه لم يُهزم بعد، والفلسطيني صمد رغم الخسائر البشرية والمادية الفادحة، ولكنه لم ينتصر بعد، وحصيلة هذا الوضع الميداني على الأرض: ١- الفشل والإخفاق الإسرائيلي، ٢- الصمود الفلسطيني، انعكس مباشرة على الخيار السياسي والمشهد التفاوضي، الذي لم يكن حاسماً لصالح طرف دون الآخر، والتفاوض بقي معلقاً بعد تدخلات قادة البلدان العربية والإسلامية الذين تركوا بصماتهم على رؤية الرئيس الأميركي وقراره، مثلما ان الرئيس أسير خيارات وضعه الداخلي المحكوم لصالح المستعمرة ونفوذها.

في كل الحالات تتضح سلبية النتائج السياسية على السلطة الوطنية حيث تم تغييبها عمليا وسياسياً، من قبل الولايات المتحدة وأداتها المستعمرة الإسرائيلية، فالمواد ٢١ بنداً التي تشكل مبادرة ترامب لوقف إطلاق النار لم تعط السلطة القرار والرغبة بالعودة إلى ما كانت عليه في قطاع غزة قبل أن تنفذ حركة حماس قراراها بما اسمته واطلقت عليه: " الحسم العسكري" في حزيران يونيو ٢٠٠٧.

مبادرة ترامب تصف غزة كما يلي وفق البنود التالية:

"١- ستكون غزة منطقة خالية من التطرف والإرهاب، ولا تشكل تهديداً لجيرانها، ٢- ستتم إعادة تطوير غزة لصالح شعبها، ٩- ستدار غزة من قبل حكومة انتقالية مؤقتة من التكنوقراط الفلسطيني، تتولى مسؤولية توفير الخدمات اليومية لسكان القطاع، وستشرف على اللجنة هيئة دولية جديدة تُنشئها الولايات المتحدة بالتشاور مع شركاء عرب وأوروبيين، وستنشئ اللجنة إطاراً لتمويل إعادة تنمية غزة إلى حين انتهاء السلطة الفلسطينية من برنامجها الاصلاحي، ١٣- لن يكون لحركة "حماس" أي دور في حكم غزة على الإطلاق، وسيلتزم قادة غزة الجدد بالتعايش مع جيرانهم، ١٥- ستعمل الولايات المتحدة مع الشركاء العرب والدوليين الآخرين على إنشاء قوة استقرار دولية مؤقتة، تُنشر فورا في غزة، للإشراف على الأمن في القطاع وستُنشئ هذه القوة وتدرب قوة شرطة فلسطينية لتكون بمثابة جهاز أمن داخلي على المدى الطويل، ١٦ - لن تحتل إسرائيل- المستعمرة - غزة او تضمها، وسيُسلم الجيش الإسرائيلي تدريجيا الأراضي التي يحتلها حالياً، مع ترسيخ قوات الأمن البديلة سيطرتها واستقرارها في القطاع، ٢٠- عندما تُحرز إعادة تنمية غزة تقدما ويُنفذ برنامج إصلاح السلطة الفلسطينية، قد تتهيأ الظروف لمسار موثوق نحو الدولة الفلسطينية، وهو ما يُعترف على أنه طموح للشعب الفلسطيني، ولا يُقدم هذا البند تفصيلا بشأن برنامج الإصلاح الفلسطيني، ولا يُحدد موعدا نهائيا لمسار الدولة، ٢١- سترسي الولايات المتحدة حوارا بين إسرائيل -المستعمرة - والفلسطينيين للاتفاق على أفق سياسي للتعايش السلمي".

مفردات غير واضحة في دلائلها السياسية والجغرافية، حبث لا ذكر إطلاقا للضفة الفلسطينية والقدس، وتتحدث فقط عن قطاع غزة، ولا دور للسلطة الفلسطينية في الإدارة والمفاوضات، وهو كله مرهون بالمستقبل المجهول، غير الواضح، غير المرئي.

القُدس جريدة يومية سياسية. اسسها المرحوم محمد ابو الزلف عام 1951

www.alquds.com

رئيس مجلس الادارة
زياد ابو الزلف

الناشر
وليد ابو الزلف

صاحب الامتياز شركة جريدة
القُدس

رئيس التحرير
ابراهيم ملحم

للتواصل معنا
الإعلانات والاخبار alqudsn@alquds.com
/alqudsnewspaper

• الإدارة والمطابع
القدس - فندقية - طريق المطار - 16
هاتف: 02-5833501
فاكس: 02-5852463
جوال: 0597919009
ص.ب: 19788

• الوكيل العام في فلسطين
شركة موديكو للدعاية والاستثمار
شارع القدس - خلف فندق البيرة السياحي
عمارة سيتي جيت - الطابق التاسع
هاتف: 02-2425050
فاكس: 02-2423663
جوال: 0597668899

AL-QUDS
Daily Newspaper
est. 1951

• Offices, Printing
Jerusalem- Qalandya - Almatar 16
Tel: 02-5833501
Fax: 02-5852463
Jawwal: 059 7919009
P.O.Box 19788, Jerusalem

القدس غير ملزمة بنشر ما يصلها من أخبار أو مقالات أو إعلانات • المقالات التي تنشر تعبر عن آراء كتابها • الاعلانات على مسؤولية المعلن